



## SECRETARIA DE INFRAESTRUTURA E MEIO AMBIENTE

Gabinete do Secretário

Chefia de Gabinete

### EDITAL DE PREGÃO ELETRÔNICO OBJETIVANDO A PRESTAÇÃO DE SERVIÇOS NÃO CONTÍNUOS – PARTICIPAÇÃO AMPLA

EDITAL DE PREGÃO ELETRÔNICO nº **06/2019/IBT**

PROCESSO SMA nº **8.943/2018**

OFERTA DE COMPRA nº **260106000012019OC00018**

ENDEREÇO ELETRÔNICO: [www.bec.sp.gov.br](http://www.bec.sp.gov.br)

DATA DO INÍCIO DO PRAZO PARA ENVIO DA PROPOSTA ELETRÔNICA:  
**13/06/2019**

DATA E HORA DA ABERTURA DA SESSÃO PÚBLICA: **01/07/2019 às 09h00**

O Estado de São Paulo, pela Chefia de Gabinete, da Secretaria de Infraestrutura e Meio Ambiente, por intermédio do Sr(a). Valter Antonio da Rocha, RG nº 15.290.726-9 e CPF nº 070.938.588-99, usando a competência delegada pelos artigos 3º e 7º, inciso I, do Decreto estadual nº 47.297, de 06 de novembro de 2002, torna público que se acha aberta, nesta unidade, situada à Avenida Professor Frederico Hermann Junior, 345, Alto de Pinheiros – São Paulo/SP, licitação na modalidade **PREGÃO**, a ser realizada por intermédio do sistema eletrônico de contratações denominado "Bolsa Eletrônica de Compras do Governo do Estado de São Paulo – Sistema BEC/SP", com utilização de recursos de tecnologia da informação, denominada **PREGÃO ELETRÔNICO**, objetivando a **PRESTAÇÃO DE SERVIÇOS DE CONSERVAÇÃO DO PISO E MANUTENÇÃO GERAL DO MUSEU BOTÂNICO "DR. JOÃO BARBOSA RODRIGUES" DO JARDIM BOTÂNICO DE SÃO PAULO**, sob o regime de **empregada por preço unitário**, que será regida pela Lei federal nº 10.520/2002, pelo Decreto estadual nº 49.722/2005 e pelo regulamento anexo à Resolução nº CC-27, de 25 de maio de 2006, aplicando-se, subsidiariamente, no que couberem, as disposições da Lei federal nº 8.666/1993, do Decreto estadual nº 47.297/2002, do regulamento anexo à Resolução CEGP-10, de 19 de novembro de 2002, e demais normas regulamentares aplicáveis à espécie.

As propostas deverão obedecer às especificações deste instrumento convocatório e seus anexos e ser encaminhadas por meio eletrônico após o registro dos interessados em participar do certame e o credenciamento de seus representantes no Cadastro Unificado de Fornecedores do Estado de São Paulo – CAUFESP.

A sessão pública de processamento do Pregão Eletrônico será realizada no endereço eletrônico [www.bec.sp.gov.br](http://www.bec.sp.gov.br), no dia e hora mencionados no preâmbulo deste Edital, e será conduzida pelo Pregoeiro com o auxílio da equipe de apoio, designados nos autos do processo em epígrafe e indicados no sistema pela autoridade competente.

#### 1. OBJETO

1.1. **Descrição.** A presente licitação tem por objeto a prestação de serviços de conservação do piso e manutenção geral do Museu Botânico "Dr. João Barbosa Rodrigues" do Jardim Botânico de São Paulo, conforme especificações constantes do Termo de Referência, que integra este Edital como **Anexo I**.



## SECRETARIA DE INFRAESTRUTURA E MEIO AMBIENTE

Gabinete do Secretário

Chefia de Gabinete

### 2. PARTICIPAÇÃO NA LICITAÇÃO

**2.1. Participantes.** Poderão participar do certame todos os interessados em contratar com a Administração Estadual que estejam registrados no CAUFESP, que atuem em atividade econômica compatível com o seu objeto, sejam detentores de senha para participar de procedimentos eletrônicos e tenham credenciado os seus representantes na forma estabelecida no regulamento que disciplina a inscrição no referido Cadastro.

2.1.1. O registro no CAUFESP, o credenciamento dos representantes que atuarão em nome da licitante no sistema de pregão eletrônico e a senha de acesso deverão ser obtidos anteriormente à abertura da sessão pública e autorizam a participação em qualquer pregão eletrônico realizado por intermédio do Sistema BEC/SP.

2.1.2. O registro no CAUFESP é gratuito. As informações a respeito das condições exigidas e dos procedimentos a serem cumpridos para a inscrição no Cadastro, para o credenciamento de representantes e para a obtenção de senha de acesso estão disponíveis no endereço eletrônico [www.bec.sp.gov.br](http://www.bec.sp.gov.br).

**2.2. Vedações.** Não será admitida a participação, neste certame licitatório, de pessoas físicas ou jurídicas:

2.2.1. Que estejam com o direito de licitar e contratar temporariamente suspenso, ou que tenham sido impedidas de licitar e contratar com a Administração Pública estadual, direta e indireta, com base no artigo 87, inciso III, da Lei federal nº 8.666/1993 e no artigo 7º, da Lei federal nº 10.520/2002;

2.2.2. Que tenham sido declaradas inidôneas pela Administração Pública federal, estadual ou municipal, nos termos do artigo 87, inciso IV, da Lei Federal nº 8.666/1993;

2.2.3. Que possuam vínculo de natureza técnica, comercial, econômica, financeira ou trabalhista com a autoridade competente, o Pregoeiro, o subscritor do edital ou algum dos membros da respectiva equipe de apoio, nos termos do artigo 9º da Lei Federal nº 8.666/1993;

2.2.4. Que não tenham representação legal no Brasil com poderes expressos para receber citação e responder administrativa ou judicialmente;

2.2.5. Que estejam reunidas em consórcio ou sejam controladoras, coligadas ou subsidiárias entre si;

2.2.6. Que tenham sido proibidas pelo Plenário do CADE de participar de licitações promovidas pela Administração Pública federal, estadual, municipal, direta e indireta, em virtude de prática de infração à ordem econômica, nos termos do artigo 38, inciso II, da Lei Federal nº 12.529/2011;

2.2.7. Que estejam proibidas de contratar com a Administração Pública em virtude de sanção restritiva de direito decorrente de infração administrativa ambiental, nos termos do art. 72, § 8º, inciso V, da Lei Federal nº 9.605/1998;



## SECRETARIA DE INFRAESTRUTURA E MEIO AMBIENTE

Gabinete do Secretário

Chefia de Gabinete

2.2.8. Que tenham sido proibidas de contratar com o Poder Público em razão de condenação por ato de improbidade administrativa, nos termos do artigo 12 da Lei Federal nº 8.429/1992;

2.2.9. Que tenham sido declaradas inidôneas para contratar com a Administração Pública pelo Plenário do Tribunal de Contas do Estado de São Paulo, nos termos do artigo 108, da Lei Complementar Estadual nº 709/1993;

2.2.10. Que tenham sido suspensas temporariamente, impedidas ou declaradas inidôneas para licitar ou contratar com a Administração Pública estadual, direta e indireta, por desobediência à Lei de Acesso à Informação, nos termos do artigo 33, incisos IV e V, da Lei Federal nº 12.527/2011 e do artigo 74, incisos IV e V, do Decreto Estadual nº 58.052/2012;

**2.3. Inexistência de fato impeditivo à participação.** A participação no certame está condicionada, ainda, a que o interessado declare, ao acessar o ambiente eletrônico de contratações do Sistema BEC/SP, mediante assinalação nos campos próprios, que inexistente qualquer fato impeditivo de sua participação no certame ou de sua contratação, bem como que conhece e aceita os regulamentos do Sistema BEC/SP, relativos a Dispensa de Licitação, Convite e Pregão Eletrônico.

**2.4. Uso do sistema BEC/SP.** A licitante responde integralmente por todos os atos praticados no pregão eletrônico, por seus representantes devidamente credenciados, assim como pela utilização da senha de acesso ao sistema, ainda que indevidamente, inclusive por pessoa não credenciada como sua representante. Em caso de perda ou quebra do sigilo da senha de acesso, caberá ao interessado efetuar o seu cancelamento por meio do sítio eletrônico [www.bec.sp.gov.br](http://www.bec.sp.gov.br) (opção "CAUFESP"), conforme Resolução CC-27, de 25 de maio de 2006.

2.5. Cada representante credenciado poderá representar apenas uma licitante em cada pregão eletrônico.

2.6. O envio da proposta vinculará a licitante ao cumprimento de todas as condições e obrigações inerentes ao certame.

**2.7. Direito de preferência.** Para o exercício do direito de preferência de que trata o item 5.6, bem como para a fruição do benefício de habilitação com irregularidade fiscal e trabalhista previsto na alínea "f" do item 5.9, a condição de microempresa, de empresa de pequeno porte ou de cooperativa que preencha as condições estabelecidas no art. 34, da Lei federal nº 11.488/2007, deverá constar do registro da licitante junto ao CAUFESP, sem prejuízo do disposto nos itens 4.1.4.3 a 4.1.4.5 deste Edital.

### 3. PROPOSTAS

**3.1. Envio.** As propostas deverão ser enviadas por meio eletrônico disponível no endereço [www.bec.sp.gov.br](http://www.bec.sp.gov.br) na opção "PREGAO-ENTREGAR PROPOSTA", desde a divulgação da íntegra do Edital no referido endereço eletrônico até o dia e horário



## SECRETARIA DE INFRAESTRUTURA E MEIO AMBIENTE

Gabinete do Secretário

Chefia de Gabinete

previstos no preâmbulo para a abertura da sessão pública, devendo a licitante, para formulá-las, assinalar a declaração de que cumpre integralmente os requisitos de habilitação constantes do Edital.

**3.2. Preços.** Os preços unitários e total para a prestação dos serviços serão ofertados no formulário eletrônico próprio, em moeda corrente nacional, em algarismos, apurados nos termos do item 3.3, sem inclusão de qualquer encargo financeiro ou previsão inflacionária. Nos preços propostos deverão estar incluídos, além do lucro, todas as despesas e custos diretos ou indiretos relacionados à prestação de serviços, tais como tributos, remunerações, despesas financeiras e quaisquer outras necessárias ao cumprimento do objeto desta licitação, inclusive gastos com transporte.

3.2.1. As propostas não poderão impor condições e deverão limitar-se ao objeto desta licitação, sendo desconsideradas quaisquer alternativas de preço ou qualquer outra condição não prevista no Edital e seus anexos.

3.2.2. O licitante deverá arcar com o ônus decorrente de eventual equívoco no dimensionamento de sua proposta, inclusive quanto aos custos variáveis decorrentes de fatores futuros, mas que sejam previsíveis em seu ramo de atividade, tais como aumentos de custo de mão-de-obra decorrentes de negociação coletiva ou de dissídio coletivo de trabalho.

**3.2.3. Simples Nacional.** As microempresas e empresas de pequeno porte impedidas de optar pelo Simples Nacional, ante as vedações previstas na Lei complementar federal nº 123/2006, não poderão aplicar os benefícios decorrentes desse regime tributário diferenciado em sua proposta, devendo elaborá-la de acordo com as normas aplicáveis às demais pessoas jurídicas, sob pena de não aceitação dos preços ofertados pelo Pregoeiro.

3.2.3.1. Caso venha a ser contratada, a microempresa ou empresa de pequeno porte na situação descrita no item 3.2.3 deverá requerer ao órgão fazendário competente a sua exclusão do Simples Nacional até o último dia útil do mês subsequente àquele em que celebrado o contrato, nos termos do artigo 30, *caput*, inciso II, e §1º, inciso II, da Lei complementar federal nº 123/2006, apresentando à Administração a comprovação da exclusão ou o seu respectivo protocolo.

3.2.3.2. Se a contratada não realizar espontaneamente o requerimento de que trata o item 3.2.3.1, caberá ao ente público contratante comunicar o fato ao órgão fazendário competente, solicitando que a empresa seja excluída de ofício do Simples Nacional, nos termos do artigo 29, inciso I, da Lei Complementar Federal nº 123/2006.

**3.3. Reajuste.** O preço ofertado permanecerá fixo e irremovível.

**3.4. Validade da proposta.** Na ausência de indicação expressa em sentido contrário no Anexo II, o prazo de validade da proposta será de 60 (sessenta) dias contados a partir da data de sua apresentação.



## SECRETARIA DE INFRAESTRUTURA E MEIO AMBIENTE

Gabinete do Secretário

Chefia de Gabinete

### 4. HABILITAÇÃO

4.1. O julgamento da habilitação se processará mediante o exame dos documentos a seguir relacionados, os quais dizem respeito a:

#### 4.1.1. HABILITAÇÃO JURÍDICA

a) Registro empresarial na Junta Comercial, no caso de empresário individual ou Empresa Individual de Responsabilidade Limitada - EIRELI;

b) Ato constitutivo, estatuto ou contrato social atualizado e registrado na Junta Comercial, em se tratando de sociedade empresária ou cooperativa, devendo o estatuto, no caso das cooperativas, estar adequado à Lei federal nº 12.690/2012;

c) Documentos de eleição ou designação dos atuais administradores, tratando-se de sociedades empresárias ou cooperativas;

d) Ato constitutivo atualizado e registrado no Registro Civil de Pessoas Jurídicas, tratando-se de sociedade não empresária, acompanhado de prova da diretoria em exercício;

e) Decreto de autorização, tratando-se de sociedade empresária estrangeira em funcionamento no País, e ato de registro ou autorização para funcionamento expedido pelo órgão competente, quando a atividade assim o exigir;

f) Registro perante a entidade estadual da Organização das Cooperativas Brasileiras, em se tratando de sociedade cooperativa.

#### 4.1.2. REGULARIDADE FISCAL E TRABALHISTA

a) Prova de inscrição no Cadastro Nacional de Pessoas Jurídicas, do Ministério da Fazenda (CNPJ);

b) Prova de inscrição no Cadastro de Contribuintes Estadual ou Municipal, relativo à sede ou domicílio da licitante, pertinente ao seu ramo de atividade e compatível com o objeto do certame;

c) Certificado de regularidade do Fundo de Garantia por Tempo de Serviço (CRF - FGTS);

d) Certidão negativa, ou positiva com efeitos de negativa, de débitos trabalhistas (CNDT);

e) Certidão negativa, ou positiva com efeitos de negativa, de Débitos relativos a Créditos Tributários Federais e à Dívida Ativa da União;

f) Certidão emitida pela Fazenda Estadual da sede ou domicílio da licitante que comprove a regularidade de débitos tributários relativos ao Imposto sobre Operações relativas à Circulação de Mercadorias e sobre Prestações de Serviços de Transporte Interestadual, Intermunicipal e de Comunicação - ICMS;



## SECRETARIA DE INFRAESTRUTURA E MEIO AMBIENTE

Gabinete do Secretário

Chefia de Gabinete

f.1) De acordo com o disposto na Portaria CCE-G 05, de 01/11/2017, da Coordenadoria de Compras Eletrônicas da Secretaria da Fazenda do Estado de São Paulo, para a licitante sediada no Estado de São Paulo, a comprovação de regularidade citada na alínea "f", acima, será realizada através da apresentação da Certidão de Débitos Tributários Inscritos na Dívida Ativa, emitida eletronicamente pela Procuradoria Geral do Estado de São Paulo.

g) Certidão emitida pela Fazenda Municipal da sede ou domicílio da licitante que comprove a regularidade de débitos tributários relativos ao Imposto sobre Serviços de Qualquer Natureza – ISSQN.

### 4.1.3. QUALIFICAÇÃO ECONÔMICO-FINANCEIRA

a) Certidão negativa de falência, recuperação judicial ou extrajudicial, expedida pelo distribuidor da sede da pessoa jurídica ou do domicílio do empresário individual;

a.1). Se a licitante for cooperativa ou sociedade não empresária, a certidão mencionada na alínea "a" deverá ser substituída por certidão negativa de ações de insolvência civil.

a.2). Caso o licitante esteja em recuperação judicial ou extrajudicial, deverá ser comprovado o acolhimento do plano de recuperação judicial ou a homologação do plano de recuperação extrajudicial, conforme o caso.

### 4.1.4. DECLARAÇÕES E OUTRAS COMPROVAÇÕES

4.1.4.1. Declaração subscrita por representante legal da licitante, em conformidade com o modelo constante do **Anexo III.1**, atestando que:

a) se encontra em situação regular perante o Ministério do Trabalho no que se refere a observância do disposto no inciso XXXIII do artigo 7º da Constituição federal, na forma do Decreto estadual nº 42.911/1998;

b) inexistente impedimento legal para licitar ou contratar com a Administração, inclusive em virtude das disposições da Lei estadual nº 10.218/1999;

c) cumpre as normas relativas à saúde e segurança do trabalho, nos termos do artigo 117, parágrafo único, da Constituição Estadual;

4.1.4.2. Declaração subscrita por representante legal da licitante, em conformidade com o modelo constante do **Anexo III.2**, afirmando que sua proposta foi elaborada de maneira independente e que conduz seus negócios de forma a coibir fraudes, corrupção e a prática de quaisquer outros atos lesivos à Administração Pública, nacional ou estrangeira, em atendimento à Lei federal nº 12.846/ 2013 e ao Decreto estadual nº 60.106/2014.

4.1.4.3. Em se tratando de microempresa ou de empresa de pequeno porte, declaração subscrita por representante legal da licitante, em conformidade com o



## SECRETARIA DE INFRAESTRUTURA E MEIO AMBIENTE

Gabinete do Secretário

Chefia de Gabinete

modelo constante do **Anexo III.3**, declarando seu enquadramento nos critérios previstos no artigo 3º da Lei complementar federal nº 123/2006, bem como sua não inclusão nas vedações previstas no mesmo diploma legal.

4.1.4.4. Em se tratando de cooperativa que preencha as condições estabelecidas no art. 34, da Lei federal nº 11.488/2007, declaração subscrita por representante legal da licitante, em conformidade com o modelo constante do **Anexo III.4**, declarando que seu estatuto foi adequado à Lei federal nº 12.690/2012 e que auferir Receita Bruta até o limite definido no inciso II do *caput* do art. 3º da Lei complementar federal nº 123/2006.

4.1.4.5. **Comprovação da condição de ME/EPP/Cooperativa.** Sem prejuízo das declarações exigidas nos itens 4.1.4.3 e 4.1.4.4 e admitida a indicação, pelo licitante, de outros meios e documentos aceitos pelo ordenamento jurídico vigente, a condição de microempresa, de empresa de pequeno porte ou de cooperativa que preencha as condições estabelecidas no art. 34, da Lei Federal nº 11.488/2007 será comprovada da seguinte forma:

4.1.4.5.1. Se sociedade empresária, pela apresentação de certidão expedida pela Junta Comercial competente;

4.1.4.5.2. Se sociedade simples, pela apresentação da "Certidão de Breve Relato de Registro de Enquadramento de Microempresa ou Empresa de Pequeno Porte", expedida pelo Cartório de Registro de Pessoas Jurídicas;

4.1.4.5.3. Se sociedade cooperativa, pela Demonstração do Resultado do Exercício ou documento equivalente que comprove Receita Bruta até o limite definido no inciso II do *caput* do art. 3º da Lei complementar federal nº 123/2006.

### 4.1.5. QUALIFICAÇÃO TÉCNICA

4.1.5.1. A proponente deverá apresentar atestado(s) de bom desempenho anterior em contrato da mesma natureza, de complexidade tecnológica e operacional igual ou superior, fornecido(s) por pessoa(s) jurídica(s) de direito público ou privado, que especifique(m) em seu objeto necessariamente os tipos de serviços realizados, com indicações das quantidades, prazo contratual, datas de início e término, e local da prestação dos serviços;

4.1.5.1.1. O(s) atestado(s) deverá(ão) conter a identificação da pessoa jurídica emitente bem como o nome, o cargo do signatário e telefone para contato.

4.1.5.2. A proponente deverá apresentar "Certificado de Visita Técnica", conforme o modelo constante do Anexo VI.1.

4.1.5.2.1. A visita técnica tem como objetivo verificar as condições locais para a execução do objeto da contratação, permitindo aos interessados verificar localmente as informações que julgarem necessárias para a elaboração da sua proposta, de acordo com o que o próprio interessado julgar conveniente, não cabendo à Administração nenhuma responsabilidade em função de insuficiência dos dados levantados por ocasião da visita técnica.



## SECRETARIA DE INFRAESTRUTURA E MEIO AMBIENTE

Gabinete do Secretário

Chefia de Gabinete

4.1.5.2.2. Poderão ser feitas tantas visitas técnicas quantas cada interessado considerar necessário. Cada visita deverá ser agendada por e-mail (tcerati@ibot.sp.gov.br) ou pelo telefone (11) 5067-6221 e poderá ser realizada até o dia imediatamente anterior à sessão pública, no período das 9:00 às 15:00 horas.

4.1.5.2.3. Competirá a cada interessado, quando da visita técnica, fazer-se acompanhar dos técnicos e especialistas que entender suficientes para colher as informações necessárias à elaboração da sua proposta.

4.1.5.2.4. As prospecções, investigações técnicas, ou quaisquer outros procedimentos que impliquem interferências no local em que serão prestados os serviços deverão ser previamente informadas e autorizadas pela Administração.

4.1.5.2.5. O interessado não poderá pleitear modificações nos preços, nos prazos ou nas condições contratuais, tampouco alegar quaisquer prejuízos ou reivindicar quaisquer benefícios sob a invocação de insuficiência de dados ou de informações sobre o local em que serão executados os serviços objeto da contratação.

4.1.5.2.6. O licitante que optar pela não realização da visita técnica deverá, para participar do certame, apresentar declaração afirmando que tinha ciência da possibilidade de fazê-la, mas que, ciente dos riscos e consequências envolvidos, optou por formular a proposta sem realizar a visita técnica que lhe havia sido facultada, conforme o modelo constante do Anexo VI.2.

### 4.2. DISPOSIÇÕES GERAIS SOBRE OS DOCUMENTOS DE HABILITAÇÃO

4.2.1. Na hipótese de não constar prazo de validade nas certidões apresentadas, a Administração aceitará como válidas as expedidas nos 180 (cento e oitenta) dias imediatamente anteriores à data de apresentação das propostas.

4.2.2. O Pregoeiro, a seu critério, poderá diligenciar para esclarecer dúvidas ou confirmar o teor das declarações solicitadas no item 4.1.4 deste Edital e das comprovações de qualificação econômico-financeira e de qualificação técnica (caso exigidas nos itens 4.1.3 e 4.1.5), aplicando-se, em caso de falsidade, as sanções penais e administrativas pertinentes.

4.2.3. Caso o objeto contratual venha a ser cumprido por filial da licitante, os documentos exigidos no item 4.1.2 deverão ser apresentados tanto pela matriz quanto pelo estabelecimento que executará o objeto do contrato.

4.2.4. O licitante que se considerar isento ou imune de tributos relacionados ao objeto da licitação, cuja regularidade fiscal seja exigida no presente Edital, deverá comprovar tal condição mediante a apresentação de declaração emitida pela correspondente Fazenda do domicílio ou sede, ou outra equivalente, na forma da lei.

### 5. SESSÃO PÚBLICA E JULGAMENTO

5.1. **Abertura das propostas.** No dia e horário previstos neste edital, o Pregoeiro dará início à sessão pública do pregão eletrônico, com a abertura automática das



## SECRETARIA DE INFRAESTRUTURA E MEIO AMBIENTE

Gabinete do Secretário

Chefia de Gabinete

propostas e a sua divulgação pelo sistema na forma de grade ordenatória, em ordem crescente de preços.

5.2. **Análise.** A análise das propostas pelo Pregoeiro se limitará ao atendimento das condições estabelecidas neste Edital e seus anexos e à legislação vigente.

5.2.1. Serão desclassificadas as propostas:

a) cujo objeto não atenda as especificações, prazos e condições fixados neste Edital;

b) que apresentem preço baseado exclusivamente em proposta das demais licitantes;

c) apresentadas por licitante impedida de participar, nos termos do item 2.2 deste edital;

d) que apresentem preços unitários ou total simbólicos, irrisórios ou de valor zero, incompatíveis com os preços dos insumos ou salários de mercado;

e) formuladas por licitantes participantes de cartel, conluio ou qualquer acordo colusivo voltado a fraudar ou frustrar o caráter competitivo do certame licitatório.

5.2.2. A desclassificação se dará por decisão motivada do Pregoeiro, observado o disposto no artigo 43, §3º, da Lei federal nº 8.666/1993.

5.2.3. Serão desconsideradas ofertas ou vantagens baseadas nas propostas das demais licitantes.

5.2.4. O eventual desempate de propostas do mesmo valor será promovido pelo sistema, com observância dos critérios legais estabelecidos para tanto.

5.3. Nova grade ordenatória será divulgada pelo sistema, contendo a relação das propostas classificadas e das desclassificadas.

5.4. **Lances.** Será iniciada a etapa de lances, com a participação de todas as licitantes detentoras de propostas classificadas.

5.4.1. Os lances deverão ser formulados exclusivamente por meio do sistema eletrônico em valores distintos e decrescentes, inferiores à proposta de menor preço ou ao último valor apresentado pela própria licitante ofertante, observada em ambos os casos a redução mínima fixada no item 5.4.2, aplicável, inclusive, em relação ao primeiro formulado, prevalecendo o primeiro lance recebido, quando ocorrerem 02 (dois) ou mais lances do mesmo valor.

5.4.2. O valor de redução mínima entre os lances será de R\$ 2.000,00 (dois mil reais) e incidirá sobre o total do objeto.

5.4.3. A etapa de lances terá a duração de 15 (quinze) minutos.



## SECRETARIA DE INFRAESTRUTURA E MEIO AMBIENTE

Gabinete do Secretário

Chefia de Gabinete

5.4.3.1. A duração da etapa de lances será prorrogada automaticamente pelo sistema, visando à continuidade da disputa, quando houver lance admissível ofertado nos últimos 03 (três) minutos do período de que trata o item 5.4.3 ou nos sucessivos períodos de prorrogação automática.

5.4.3.2. Não havendo novos lances ofertados nas condições estabelecidas no item 5.4.3.1, a duração da prorrogação encerrar-se-á, automaticamente, quando atingido o terceiro minuto contado a partir do registro no sistema do último lance que ensejar prorrogação.

5.4.4. No decorrer da etapa de lances, as licitantes serão informadas pelo sistema eletrônico:

5.4.4.1. dos lances admitidos e dos inválidos, horários de seus registros no sistema e respectivos valores;

5.4.4.2. do tempo restante para o encerramento da etapa de lances.

5.4.5. A etapa de lances será considerada encerrada findos os períodos de duração indicados no item 5.4.3.

5.5. **Classificação.** Encerrada a etapa de lances, o sistema divulgará a nova grade ordenatória contendo a classificação final, em ordem crescente de valores, considerando o último preço admitido de cada licitante.

5.6. **Empate ficto.** Com base na classificação a que alude o item 5.5, será assegurada às licitantes microempresas, empresas de pequeno porte e cooperativas que preencham as condições estabelecidas no artigo 34, da Lei federal nº 11.488/2007, preferência à contratação, observadas as seguintes regras:

5.6.1. A microempresa, empresa de pequeno porte ou cooperativa que preencha as condições estabelecidas no artigo 34, da Lei federal nº 11.488/2007, detentora da proposta de menor valor, dentre aquelas cujos valores sejam iguais ou superiores até 5% (cinco por cento) ao valor da proposta melhor classificada, será convocada pelo Pregoeiro, para que apresente preço inferior ao da melhor classificada, no prazo de 5 (cinco) minutos, sob pena de preclusão do direito de preferência. Caso haja propostas empatadas, a convocação recairá sobre a licitante vencedora de sorteio.

5.6.2. Não havendo a apresentação de novo preço, inferior ao preço da proposta melhor classificada, serão convocadas para o exercício do direito de preferência, respeitada a ordem de classificação, as demais microempresas, empresas de pequeno porte e cooperativas que preencham as condições estabelecidas no artigo 34, da Lei federal nº 11.488/2007, cujos valores das propostas se enquadrem nas condições indicadas no item 5.6.1.

5.6.3. Caso a detentora da melhor oferta, de acordo com a classificação de que trata o item 5.5, seja microempresa, empresa de pequeno porte ou cooperativa que preencha as condições estabelecidas no artigo 34, da Lei federal nº 11.488/2007,



## SECRETARIA DE INFRAESTRUTURA E MEIO AMBIENTE

Gabinete do Secretário

Chefia de Gabinete

não será assegurado o direito de preferência, passando-se, desde logo, à negociação do preço.

**5.7. Negociação.** O Pregoeiro poderá negociar com o autor da oferta de menor valor mediante troca de mensagens abertas no sistema, com vistas à redução do preço.

**5.8. Aceitabilidade.** Após a negociação, se houver, o Pregoeiro examinará a aceitabilidade do menor preço, decidindo motivadamente a respeito.

**5.8.1.** A aceitabilidade dos preços será aferida com base nos valores de mercado vigentes na data de referência de preços, apurados mediante pesquisa realizada pela Unidade Compradora que será juntada aos autos por ocasião do julgamento.

**5.8.2.** Não serão aceitas as propostas que tenham sido apresentadas por microempresas ou empresas de pequeno porte impedidas de optar pelo Simples Nacional e que, não obstante, tenham considerado os benefícios desse regime tributário diferenciado.

**5.8.3.** Na mesma sessão pública, o Pregoeiro solicitará da licitante detentora da melhor oferta o envio, no campo próprio do sistema, da planilha de proposta detalhada, elaborada de acordo com o modelo do **Anexo II** deste Edital, contendo os preços unitários e o novo valor total para a contratação a partir do valor total final obtido no certame.

**5.8.3.1.** O Pregoeiro poderá a qualquer momento solicitar às licitantes a composição de preços unitários de serviços e/ou de materiais/equipamentos, bem como os demais esclarecimentos que julgar necessários.

**5.8.3.2.** A critério do Pregoeiro, a sessão pública poderá ser suspensa por até 02 (dois) dias úteis para a apresentação da planilha de proposta em conformidade com o modelo do **Anexo II**.

**5.8.3.3.** Se a licitante detentora da melhor oferta deixar de cumprir a obrigação estabelecida no item 5.8.3, sua proposta não será aceita pelo Pregoeiro.

**5.9. Exame das condições de habilitação.** Considerada aceitável a oferta de menor preço, passará o Pregoeiro ao julgamento da habilitação, observando as seguintes diretrizes:

a) Verificação dos dados e informações do autor da oferta aceita, constantes do CAUFESP e extraídos dos documentos indicados no item 4 deste Edital;

b) Caso os dados e informações constantes no CAUFESP não atendam aos requisitos estabelecidos no item 4 deste Edital, o Pregoeiro verificará a possibilidade de suprir ou sanar eventuais omissões ou falhas mediante consultas efetuadas por outros meios eletrônicos hábeis de informações. Essa verificação será certificada pelo Pregoeiro na ata da sessão pública, devendo ser anexados aos autos os documentos obtidos por meio eletrônico, salvo impossibilidade devidamente certificada e justificada;



## SECRETARIA DE INFRAESTRUTURA E MEIO AMBIENTE

Gabinete do Secretário

Chefia de Gabinete

c) A licitante poderá suprir eventuais omissões ou sanear falhas relativas ao cumprimento dos requisitos e condições de habilitação estabelecidos neste Edital mediante a apresentação de documentos, preferencialmente por correio eletrônico a ser fornecido pelo Pregoeiro no chat do sistema, desde que os envie no curso da própria sessão pública e antes de ser proferida decisão sobre a habilitação. As declarações solicitadas no item 4.1.4 e as comprovações de qualificação técnica, caso exigida no item 4.1.5, serão obrigatoriamente apresentadas por correio eletrônico, sem prejuízo do disposto no item 5.9, "a", "b" e "c" deste Edital.

d) A Administração não se responsabilizará pela eventual indisponibilidade dos meios eletrônicos hábeis de informações, no momento da verificação a que se refere a alínea "b", ou dos meios para a transmissão de cópias de documentos a que se refere a alínea "c", ambas deste subitem 5.9, ressalvada a indisponibilidade de seus próprios meios. Na hipótese de ocorrerem essas indisponibilidades e/ou não sendo supridas ou saneadas as eventuais omissões ou falhas, na forma prevista nas alíneas "b" e "c", a licitante será inabilitada, mediante decisão motivada;

e) Os originais ou cópias autenticadas por tabelião de notas dos documentos enviados na forma constante da alínea "c" deverão ser apresentados no endereço indicado no preâmbulo deste Edital, em até 02 (dois) dias após o encerramento da sessão pública, sob pena de invalidade do respectivo ato de habilitação e aplicação das penalidades cabíveis;

f) A comprovação da regularidade fiscal e trabalhista de microempresas, empresas de pequeno porte ou cooperativas que preencham as condições estabelecidas no artigo 34 da Lei Federal nº 11.488/2007 será exigida apenas para efeito de celebração do contrato. Não obstante, a apresentação de todas as certidões e documentos exigidos para a comprovação da regularidade fiscal e trabalhista será obrigatória na fase de habilitação, ainda que apresentem alguma restrição ou impedimento.

f.1) A prerrogativa tratada na alínea "f" abrange apenas a regularidade fiscal e trabalhista do licitante enquadrado como microempresa, empresa de pequeno porte ou cooperativa que preencha as condições estabelecidas no artigo 34 da Lei Federal nº 11.488/2007, não abrangendo os demais requisitos de habilitação exigidos neste Edital, os quais deverão ser comprovados durante o certame licitatório e na forma prescrita neste item 5.9.

g) Constatado o cumprimento dos requisitos e condições estabelecidos no Edital, a licitante será habilitada e declarada vencedora do certame.

h) Havendo necessidade de maior prazo para analisar os documentos exigidos, o Pregoeiro suspenderá a sessão, informando no chat eletrônico a nova data e horário para sua continuidade.

i) Por meio de aviso lançado no sistema, o Pregoeiro informará às demais licitantes que poderão consultar as informações cadastrais da licitante vencedora utilizando



## SECRETARIA DE INFRAESTRUTURA E MEIO AMBIENTE

Gabinete do Secretário

Chefia de Gabinete

opção disponibilizada no próprio sistema para tanto. O Pregoeiro deverá, ainda, informar o teor dos documentos recebidos por meio eletrônico.

**5.10. Regularidade fiscal e trabalhista de ME/EPP/COOPERATIVA.** A licitante habilitada nas condições da alínea "f" do item 5.9 deverá comprovar sua regularidade fiscal e trabalhista sob pena de decadência do direito à contratação, sem prejuízo da aplicação das sanções cabíveis, mediante a apresentação das competentes certidões negativas de débitos, ou positivas com efeito de negativa, no prazo de 5 (cinco) dias úteis, contado a partir do momento em que a licitante for declarada vencedora do certame, prorrogável por igual período, a critério da Administração.

5.11. Ocorrendo a habilitação na forma indicada na alínea "f", do item 5.9, a sessão pública será suspensa pelo Pregoeiro, observados os prazos previstos no item 5.10 para que a licitante vencedora possa comprovar a regularidade fiscal e trabalhista.

5.12. Por ocasião da retomada da sessão, o Pregoeiro decidirá motivadamente sobre a comprovação ou não da regularidade fiscal e trabalhista de que trata o item 5.10, ou sobre a prorrogação de prazo para a mesma comprovação.

**5.13. Licitação fracassada.** Se a oferta não for aceitável, se a licitante desatender às exigências para a habilitação, ou não sendo saneada a irregularidade fiscal e trabalhista, nos moldes dos itens 5.10 a 5.12, o Pregoeiro, respeitada a ordem de classificação de que trata o item 5.5, examinará a oferta subsequente de menor preço, negociar com o seu autor, decidirá sobre a sua aceitabilidade e, em caso positivo, verificará as condições de habilitação e assim sucessivamente, até a apuração de uma oferta aceitável cujo autor atenda aos requisitos de habilitação, caso em que será declarado vencedor.

## 6. RECURSO, ADJUDICAÇÃO E HOMOLOGAÇÃO

**6.1. Recursos.** Divulgado o vencedor ou, se for o caso, saneada a irregularidade fiscal e trabalhista nos moldes dos itens 5.10 a 5.12, o Pregoeiro informará às licitantes por meio de mensagem lançada no sistema que poderão interpor recurso, imediata e motivadamente, por meio eletrônico, utilizando exclusivamente o campo próprio disponibilizado no sistema.

6.2. Havendo interposição de recurso o Pregoeiro informará aos recorrentes que poderão apresentar memoriais contendo as razões recursais no prazo de 03 (três) dias úteis após o encerramento da sessão pública, sob pena de preclusão. Os demais licitantes poderão apresentar contrarrazões ao(s) recurso(s) interposto(s) no prazo comum de 03 (três) dias úteis contados a partir do término do prazo para apresentação, pelo(s) recorrente(s), dos memoriais recursais, sendo-lhes assegurada vista aos autos do processo no endereço indicado pela Unidade Compradora.

6.3. Os memoriais de recurso e as contrarrazões serão oferecidos por meio eletrônico no sítio [www.bec.sp.gov.br](http://www.bec.sp.gov.br), opção "RECURSO". A apresentação de



## SECRETARIA DE INFRAESTRUTURA E MEIO AMBIENTE

Gabinete do Secretário

Chefia de Gabinete

documentos relativos às peças antes indicadas, se houver, será efetuada mediante protocolo dentro dos prazos estabelecidos no item 6.2.

6.4. A falta de interposição do recurso na forma prevista no item 6.1 importará na decadência do direito de recorrer, podendo o Pregoeiro adjudicar o objeto do certame ao vencedor na própria sessão pública e, em seguida, propor à autoridade competente a homologação do procedimento licitatório.

6.5. O recurso terá efeito suspensivo e o seu acolhimento importará a invalidação dos atos insuscetíveis de aproveitamento.

6.6. **Homologação.** Decididos os recursos e constatada a regularidade dos atos praticados, a autoridade competente adjudicará o objeto da licitação à licitante vencedora e homologará o procedimento licitatório.

6.7. **Adjudicação.** A adjudicação será feita considerando a totalidade do objeto.

### 7. DESCONEXÃO COM O SISTEMA ELETRÔNICO

7.1. **Desconexão.** À licitante caberá acompanhar as operações no sistema eletrônico durante a sessão pública, respondendo pelos ônus decorrentes de sua desconexão ou da inobservância de quaisquer mensagens emitidas pelo sistema.

7.2. **Efeitos.** A desconexão do sistema eletrônico com o Pregoeiro, durante a sessão pública, implicará:

a) fora da etapa de lances, a sua suspensão e o seu reinício, desde o ponto em que foi interrompida. Neste caso, se a desconexão persistir por tempo superior a 15 (quinze) minutos, a sessão pública deverá ser suspensa e reiniciada somente após comunicação expressa às licitantes de nova data e horário para a sua continuidade;

b) durante a etapa de lances, a continuidade da apresentação de lances pelas licitantes, até o término do período estabelecido no Edital.

7.3. A desconexão do sistema eletrônico com qualquer licitante não prejudicará a conclusão válida da sessão pública ou do certame.

### 8. LOCAL E CONDIÇÕES DE EXECUÇÃO DOS SERVIÇOS

8.1. **Remissão ao Termo de Referência.** O objeto desta licitação deverá ser executado em conformidade com as especificações constantes do Termo de Referência, que constitui **Anexo I** deste Edital, correndo por conta da contratada as despesas necessárias à sua execução, em especial as relativas a seguros, transporte, tributos, encargos trabalhistas e previdenciários decorrentes da execução do objeto do contrato.



## SECRETARIA DE INFRAESTRUTURA E MEIO AMBIENTE

Gabinete do Secretário

Chefia de Gabinete

### 9. MEDIÇÕES DOS SERVIÇOS CONTRATADOS

9.1. **Remissão ao contrato.** Os serviços executados serão objeto de medição mensal, que será realizada de acordo com as condições estabelecidas no termo de contrato, cuja minuta constitui o Anexo V deste Edital.

### 10. PAGAMENTOS

10.1. **Remissão ao contrato.** Os pagamentos serão efetuados em conformidade com o termo de contrato, cuja minuta constitui o **Anexo V** deste Edital.

### 11. CONTRATAÇÃO

11.1. **Celebração do contrato.** A contratação decorrente deste certame licitatório será formalizada mediante a assinatura de termo de contrato, cuja minuta integra este Edital como Anexo V.

11.1.1. Se, por ocasião da celebração do contrato, algum dos documentos apresentados pela adjudicatária para fins de comprovação da regularidade fiscal ou trabalhista estiver com o prazo de validade expirado, a Unidade Compradora verificará a situação por meio eletrônico hábil de informações e certificará a regularidade nos autos do processo, anexando ao expediente os documentos comprobatórios, salvo impossibilidade devidamente justificada.

11.1.2. Se não for possível atualizar os documentos referidos no item 11.1.1 por meio eletrônico hábil de informações, a adjudicatária será notificada para, no prazo de 02 (dois) dias úteis, comprovar a sua situação de regularidade mediante a apresentação das certidões respectivas com prazos de validade em plena vigência, sob pena de a contratação não se realizar.

11.1.3. Constitui condição para a celebração da contratação, bem como para a realização dos pagamentos dela decorrentes, a inexistência de registros em nome da adjudicatária no "Cadastro Informativo dos Créditos não Quitados de Órgãos e Entidades Estaduais – CADIN ESTADUAL". Esta condição será considerada cumprida se a devedora comprovar que os respectivos registros se encontram suspensos, nos termos do artigo 8º, §§ 1º e 2º. da Lei Estadual nº 12.799/2008.

11.1.4. Com a finalidade de verificar o eventual descumprimento pelo licitante das condições de participação previstas no item 2.2 deste Edital serão consultados, previamente à celebração da contratação, os seguintes cadastros:

11.1.4.1. Sistema Eletrônico de Aplicação e Registro de Sanções Administrativas – e-Sanções (<http://www.esancoes.sp.gov.br>);

11.1.4.2. Cadastro Nacional de Empresas Inidôneas e Suspensas – CEIS (<http://www.portaltransparencia.gov.br/ceis>);



## SECRETARIA DE INFRAESTRUTURA E MEIO AMBIENTE

Gabinete do Secretário

Chefia de Gabinete

11.1.4.3. Cadastro Nacional de Condenações Cíveis por Atos de Improbidade Administrativa e Inelegibilidade – CNIA, do Conselho Nacional de Justiça ([http://www.cnj.jus.br/improbidade\\_adm/consultar\\_requerido.php](http://www.cnj.jus.br/improbidade_adm/consultar_requerido.php)), devendo ser consultados o nome da pessoa jurídica licitante e também de seu sócio majoritário (artigo 12 da Lei Federal nº 8.429/1992).

11.1.5. Constituem, igualmente, condições para a celebração do contrato:

a) a indicação de gestor encarregado de representar a adjudicatária com exclusividade perante o contratante, caso se trate de sociedade cooperativa;

b) a apresentação do(s) documento(s) que a adjudicatária, à época do certame licitatório, houver se comprometido a exibir antes da celebração do contrato por meio de declaração específica, caso exigida no item 4.1.4.6 deste Edital.

11.2. A adjudicatária deverá, no prazo de 5 (cinco) dias corridos contados da data da convocação, comparecer no local e horário indicados pela Unidade Compradora para assinatura do termo de contrato. O prazo para assinatura poderá ser prorrogado por igual período por solicitação justificada do interessado e aceita pela Administração.

**11.3. Celebração frustrada.** As demais licitantes classificadas serão convocadas para participar de nova sessão pública do pregão, com vistas à celebração do contrato, quando a adjudicatária:

11.3.1. Deixar de comprovar sua regularidade fiscal e trabalhista, nos moldes do item 5.10, ou na hipótese de invalidação do ato de habilitação com base no disposto na alínea “e” do item 5.9;

11.3.2. For convocada dentro do prazo de validade de sua proposta e não apresentar a situação regular de que tratam os itens 11.1.1 a 11.1.5 deste Edital.

11.3.3. Recusar-se a assinar o contrato ou não comparecer no horário e local indicados para a sua assinatura;

11.3.4. For proibida de participar desta licitação, nos termos do item 2.2 deste Edital;

11.4 A nova sessão de que trata o item 11.3 será realizada em prazo não inferior a 03 (três) dias úteis contados da publicação do aviso no Diário Oficial do Estado de São Paulo.

11.4.1. O aviso será também divulgado nos endereços eletrônicos [www.bec.sp.gov.br](http://www.bec.sp.gov.br) e [www.imesp.com.br](http://www.imesp.com.br), opção “NEGÓCIOS PÚBLICOS”.

11.4.2. Na nova sessão, respeitada a ordem de classificação, observar-se-ão as disposições dos itens 5.7 a 5.10 e 6.1 a 6.7 deste Edital.



## SECRETARIA DE INFRAESTRUTURA E MEIO AMBIENTE

Gabinete do Secretário

Chefia de Gabinete

### 12. SANÇÕES ADMINISTRATIVAS

12.1. **Impedimento de licitar e contratar.** Ficará impedida de licitar e contratar com a Administração direta e indireta do Estado de São Paulo, pelo prazo de até 05 (cinco) anos, a pessoa física ou jurídica, que praticar quaisquer atos previstos no artigo 7º da Lei Federal nº 10.520/2002, sem prejuízo da responsabilidade civil ou criminal, quando couber.

12.2. **Multas e registro.** A sanção de que trata o subitem anterior poderá ser aplicada juntamente com as multas previstas no **Anexo IV** deste Edital, garantido o exercício de prévia e ampla defesa, e deverá ser registrada no CAUFESP, no "Sistema Eletrônico de Aplicação e Registro de Sanções Administrativas – e-Sanções", no endereço [www.esancoes.sp.gov.br](http://www.esancoes.sp.gov.br), e também no "Cadastro Nacional de Empresas Inidôneas e Suspensas – CEIS", no endereço <http://www.portaltransparencia.gov.br/ceis>.

12.3. **Autonomia.** As sanções são autônomas e a aplicação de uma não exclui a de outra.

12.4. **Descontos.** O contratante poderá descontar das faturas os valores correspondentes às multas que eventualmente lhe forem aplicadas por descumprimento de obrigações estabelecidas neste Edital, seus anexos ou no termo de contrato.

12.5. **Conformidade com o marco legal anticorrupção.** A prática de atos que atentem contra o patrimônio público nacional ou estrangeiro, contra princípios da administração pública, ou que de qualquer forma venham a constituir fraude ou corrupção, durante a licitação ou ao longo da execução do contrato, será objeto de instauração de processo administrativo de responsabilização nos termos da Lei Federal nº 12.846/2013 e do Decreto Estadual nº 60.106/2014, sem prejuízo da aplicação das sanções administrativas previstas nos artigos 87 e 88 da Lei Federal nº 8.666/1993, e no artigo 7º da Lei Federal nº 10.520/2002.

### 13. GARANTIA DE EXECUÇÃO CONTRATUAL

13.1 Não será exigida a prestação de garantia de execução para celebrar a contratação decorrente deste certame licitatório.

### 14. IMPUGNAÇÕES E PEDIDOS DE ESCLARECIMENTOS

14.1. **Forma.** As impugnações e os pedidos de esclarecimentos serão formulados por meio eletrônico, em campo próprio do sistema, encontrado na opção "EDITAL". As impugnações e os pedidos de esclarecimentos não suspendem os prazos previstos no certame.

14.2. **Decisão.** As impugnações serão decididas pelo subscritor do Edital e os pedidos de esclarecimentos respondidos pelo Pregoeiro até o dia útil anterior à data fixada para a abertura da sessão pública.



## SECRETARIA DE INFRAESTRUTURA E MEIO AMBIENTE

Gabinete do Secretário

Chefia de Gabinete

14.2.1. Acolhida a impugnação contra o ato convocatório, será designada nova data para realização da sessão pública, se for o caso.

14.2.2. As decisões das impugnações e as respostas aos pedidos de esclarecimentos serão entranhados aos autos do processo licitatório e estarão disponíveis para consulta por qualquer interessado.

14.3. **Aceitação tácita.** A ausência de impugnação implicará na aceitação tácita, pelo licitante, das condições previstas neste Edital e em seus anexos, em especial no Termo de Referência e na minuta de termo de contrato.

### 15. DISPOSIÇÕES GERAIS

15.1. **Interpretação.** As normas disciplinadoras desta licitação serão interpretadas em favor da ampliação da disputa, respeitada a igualdade de oportunidade entre as licitantes, desde que não comprometam o interesse público, a finalidade e a segurança da contratação.

15.2. **Omissões.** Os casos omissos serão solucionados pelo Pregoeiro e as questões relativas ao sistema, pelo Departamento de Contratações Eletrônicas, da Secretaria da Fazenda.

15.3. **Atas.** Das sessões públicas de processamento do Pregão serão lavradas atas circunstanciadas, observado o disposto no artigo 14, inciso IX, do Regulamento anexo à Resolução CC-27/2006, a serem assinadas pelo Pregoeiro e pela equipe de apoio.

15.4. **Sigilo das licitantes.** O sistema manterá sigilo quanto à identidade das licitantes:

15.4.1. Para o Pregoeiro, até a etapa de negociação com o autor da melhor oferta;

15.4.2. Para os demais participantes, até a etapa de habilitação;

15.5. Será excluído do certame o licitante que, por quaisquer meios, antes ou durante a sessão pública, franqueie, permita ou possibilite a sua identificação para a Unidade Compradora, para o Pregoeiro ou para os demais participantes em qualquer momento, desde a publicação do aviso até a conclusão da etapa de negociação, especialmente no preenchimento do formulário eletrônico para a entrega das propostas.

15.6. A exclusão de que trata o item anterior dar-se-á por meio de desclassificação do licitante na etapa "Análise de Propostas" e/ou pela não aceitabilidade do preço pelo pregoeiro na etapa "Análise da Aceitabilidade de Preço".

15.7. **Saneamento de erros e falhas.** No julgamento das propostas e da habilitação, o Pregoeiro poderá sanar erros ou falhas que não alterem a substância das propostas, dos documentos e sua validade jurídica, mediante despacho



## SECRETARIA DE INFRAESTRUTURA E MEIO AMBIENTE

Gabinete do Secretário

Chefia de Gabinete

fundamentado, registrado em ata e acessível a todos, atribuindo-lhes validade e eficácia para fins de habilitação e classificação.

15.7.1. As falhas passíveis de saneamento na documentação apresentada pelo licitante são aquelas cujo conteúdo retrate situação fática ou jurídica já existente na data da abertura da sessão pública deste Pregão.

15.7.2. O desatendimento de exigências formais não essenciais não importará no afastamento do licitante, desde que seja possível o aproveitamento do ato, observados os princípios da isonomia e do interesse público.

15.8. **Publicidade.** O resultado deste Pregão e os demais atos pertinentes a esta licitação, sujeitos à publicação, serão divulgados no Diário Oficial do Estado e nos sítios eletrônicos [www.imesp.com.br](http://www.imesp.com.br), opção "NEGÓCIOS PÚBLICOS" e [www.bec.sp.gov.br](http://www.bec.sp.gov.br), opção "PREGÃO ELETRÔNICO".

15.9. **Prazos.** Os prazos indicados neste Edital em dias corridos, quando vencidos em dia não útil, prorrogam-se para o dia útil subsequente.

15.10. **Foro.** Para dirimir quaisquer questões decorrentes da licitação, não resolvidas na esfera administrativa, será competente o foro da Comarca da Capital do Estado de São Paulo.

## 16. ANEXOS

16.1. Integram o presente Edital:

- ✓ Anexo I – Termo de Referência;
- ✓ Anexo II – Modelo de planilha de proposta;
- ✓ Anexo III – Modelos de Declarações;
- ✓ Anexo IV – Resolução SIMA nº 30, de 10 de maio de 2019;
- ✓ Anexo V – Minuta de Termo de Contrato;
- ✓ Anexo VI – Modelos referentes à visita técnica;
- ✓ Anexo VII – Termo de Ciência e Notificação.

São Paulo, 12 de junho de 2019.

**MÁRCIO JOSÉ BATISTA**

Subscritor do Edital

**VALTER ANTONIO DA ROCHA**

Autoridade do Pregão



## SECRETARIA DE INFRAESTRUTURA E MEIO AMBIENTE

Gabinete do Secretário

Chefia de Gabinete

### ANEXO I

#### TERMO DE REFERÊNCIA

### CONTRATAÇÃO DE EMPRESA ESPECIALIZADA PARA EXECUÇÃO DE SERVIÇOS DE CONSERVAÇÃO DO PISO E MANUTENÇÃO GERAL DO MUSEU BOTÂNICO “DR. JOÃO BARBOSA RODRIGUES” DO JARDIM BOTÂNICO DE SÃO PAULO

#### 1. INTRODUÇÃO



Inaugurado em 1942, o prédio do Museu Botânico foi incluído no tombamento do Parque Estadual das Fontes do Ipiranga em sua Seção Ordinária de 19-06-2017.

Nos últimos anos o piso de madeira tem apresentado acentuado desgaste e sinais de infiltração, tendo sido interditada parte da área de visitação.

Trata-se de um imóvel público tombado pelo Conselho de Defesa do Patrimônio Histórico, Arqueológico, Artístico e Turístico do Estado (CONDEPHAAT) e, portanto, é necessária a preservação das características do prédio.



**SECRETARIA DE INFRAESTRUTURA E MEIO AMBIENTE**  
Gabinete do Secretário  
Chefia de Gabinete



1



2



3



4





## SECRETARIA DE INFRAESTRUTURA E MEIO AMBIENTE

Gabinete do Secretário

Chefia de Gabinete



Com o intuito de recuperar o piso e executar a manutenção geral necessária da edificação, preparando o espaço físico para as exposições, bem como garantir mais conforto e segurança aos funcionários do Museu e seus visitantes, a edificação deverá passar pelas intervenções pretendidas.

### 2. OBJETO

Contratação de empresa para execução de serviço comum de engenharia para a conservação do piso e manutenção geral do MUSEU BOTÂNICO, incluindo fornecimento de material e mão de obra.

### 3. DESCRIÇÃO DOS SERVIÇOS/ATIVIDADES:

Execução dos serviços de manutenção/conservação incluindo:

#### I. SERVIÇOS PRELIMINARES:

- Placa de Obra.
- Isolamento da área de intervenção visando à segurança dos visitantes do Jardim Botânico;

#### II. CONSERVAÇÃO E MANUTENÇÃO INTERNA DOS PISOS DAS SALAS:

- Assoalho de madeira, executado em Peroba Rosa;
- Manutenção em postas das entradas.
- Remoção de todo o piso, batentes e rodapé interno, barrotes de sustentação e todo material existente no contra piso. Deverão ser observados todos os detalhes construtivos necessários à perfeita execução do serviço como a remoção/proteção e identificação das peças de madeira existentes e dos demais elementos da edificação. Todo o piso retirado deverá ser analisado quanto à sua condição atual, limpo e identificado para sua posterior colocação, caso seja possível reaproveitamento. Deve ser mantido o layout original de disposição das peças de madeira que compõe o piso e todas as peças devem ser numeradas para posterior colocação.



## SECRETARIA DE INFRAESTRUTURA E MEIO AMBIENTE

Gabinete do Secretário

Chefia de Gabinete

Por se tratar de madeira nobre e rara, as madeiras em bom estado deverão ser reaproveitadas e as passíveis de substituição deverão apresentar características similares em cor e textura, segundo aprovação do Instituto de Botânica.

Por ter se prologado o tempo para efetivar a manutenção, depois da retirada do piso, deverá fazer uma avaliação das condições do piso, caso seja possível a reaproveitamento do mesmo, será suprimido na medição. (Foi considerada no orçamento a troca total, pois esse tipo de piso após varias raspagem, os encaixes das peças ficam fraca, quebrando-se e soltando-se lascas danificando o piso)

- Demolição de base contra piso;
- Compactação e regularização da base;
- Instalação de grelhas nas portas de entrada;
- Instalação hidráulica das grelhas;
- Concretagem da base para fixação de barrotes;
- Regularização da base contra piso;
- Impermeabilização do contra piso e dos rodapés até 40 cm com impermeabilizante HD 3000 HD Flex;
- Remoção e recolocação de rodapé;
- Impermeabilização do contra piso e base dos rodapés com argamassa polimérica;
- Recolocação do piso de madeira mantendo o layout original de disposição das peças de madeira;
- Raspagem com coleta de pó e calafetação reforçada com cola PU tingida;
- Aplicação de verniz sem i- brilho em 173,44m<sup>2</sup> com duas demãos do Bona Prime, duas demãos do Bona Wave e entre as demãos lixa de acabamento;
- Reparo em lambril de madeira abaixo de janela (8 m<sup>2</sup>) (fig. 3).
- Fornecimento de maquinários necessários para a obra;
- Fornecimento de anotação de responsabilidade técnica;

### III. MANUTENÇÃO GERAL DAS INSTALAÇÕES ELÉTRICAS E ILUMINAÇÃO:

- Revisão geral das instalações elétricas;
- Substituição dos cabos da rede elétrica do quadro de distribuição;



## SECRETARIA DE INFRAESTRUTURA E MEIO AMBIENTE

Gabinete do Secretário

Chefia de Gabinete

- Substituição do Quadro de distribuição com previsão de circuito para três aparelhos de ar condicionados;
- Instalação de pontos de energia para instalação de ar condicionado conforme planta (Anexo I-09);
- A instalação dos pontos de alimentação para trilho energizado para iluminação (projeto de iluminação a ser executado por empresa especializada) deverá ser executada com h=4,00 m sobre eletroduto externo, fixo à alvenaria (conforme Anexo I-03);
- Ligação de rede lógica do ponto mais próximo (150 m);
- Instalação de infraestrutura externa para rede lógica, bem como instalação dos pontos no piso (infraestrutura sob o piso) (Anexo I – 09);
- Implantação do cabeamento estruturado;

A alimentação da rede lógica e de telefonia deverá ser executada a partir da rede existente no restaurante, localizado a 150 m de distância. Deverá ser prevista tubulação subterrânea atravessando o jardim existente e o cimentado externo. Deverá ser prevista a recuperação do gramado impactado bem como do cimentado do calçamento externo.

- Instalação de pontos para iluminação fixos ao forro;
- Substituição de luminárias e lâmpadas (conforme indicação).

#### IV. PISO EXTERNO, CALHAS, RUFOS E CONDUTORES DE ÁGUA PLUVIAL:

Deverá ser feita manutenção corretiva e preventiva dos componentes condutores de águas pluviais (calhas, rufos, etc.) (fig. 2).

- Substituição de calhas em chapa galvanizada se necessário;
- Instalação de rufo em chapa galvanizada junto à alvenaria superior;
- Substituição dos conectores (PVC) e condutores (PVC) de água pluvial (fig. 6);
- Reparo da calçada em torno do prédio (fig. 4);

#### V. INSTALAÇÃO DE RAMPA DE ACESSIBILIDADE

- Instalação de rampa de acessibilidade em chapa metálica (superfície antiderrapante corrimãos em tubos de aço inoxidável escovado, diâmetro 1 ½", sobreposta à escada existente conforme projeto (Anexo I-06, 07 e 08);
- Conservação da área de circulação externa de acesso aos setores de visitação;
- Adequação de calçamento externo para acessibilidade conforme a legislação vigente (nivelamento, piso tátil alerta e direcional, sinalização. etc.) em conformidade com a ABNT.

#### VI. PINTURA:



## SECRETARIA DE INFRAESTRUTURA E MEIO AMBIENTE

Gabinete do Secretário

Chefia de Gabinete

- Pintura geral das superfícies em alvenaria com tinta acrílica, inclusive preparo (conforme identificação do padrão existente);
- A vegetação externa, sobreposta à alvenaria, deverá ser preservada (fig. 5);
- Tratamento das superfícies em madeira e metal (portas e janelas), pintura com tinta esmalte/ verniz sintético, inclusive preparo (conforme identificação do padrão existente);
- Substituição dos vidros danificados e limpeza geral.

Deverão ser limpos e revisados todos os caixilhos, bem como substituídos os vidros quebrados ou trincados obedecendo ao mesmo desenho, padrão e cor existente, ou padrão similar desde que autorizado pela equipe do Instituto de Botânica.

### VII. LIMPEZA FINAL.

- Remoção de entulhos e resíduos gerados através de caçambas metálicas;
- Limpeza final da Obra.

### 4. PRAZO DE EXECUÇÃO:

O prazo de execução do presente prestação de serviços é de 120 (cento e vinte) dias corridos, a partir da ordem de início dos serviços.

### 5. CRONOGRAMA:

| Etapa | Duração | Período |       |       |       |       |       |       |       |       |        |        |        |        |        |        |        |
|-------|---------|---------|-------|-------|-------|-------|-------|-------|-------|-------|--------|--------|--------|--------|--------|--------|--------|
|       |         | Sem 1   | Sem 2 | Sem 3 | Sem 4 | Sem 5 | Sem 6 | Sem 7 | Sem 8 | Sem 9 | Sem 10 | Sem 11 | Sem 12 | Sem 13 | Sem 14 | Sem 15 | Sem 16 |
| I     | 14 dias |         |       |       |       |       |       |       |       |       |        |        |        |        |        |        |        |
| II    | 98 dias |         |       |       |       |       |       |       |       |       |        |        |        |        |        |        |        |
| III   | 42 dias |         |       |       |       |       |       |       |       |       |        |        |        |        |        |        |        |
| IV    | 63 dias |         |       |       |       |       |       |       |       |       |        |        |        |        |        |        |        |
| V     | 49 dias |         |       |       |       |       |       |       |       |       |        |        |        |        |        |        |        |
| VI    | 42 dias |         |       |       |       |       |       |       |       |       |        |        |        |        |        |        |        |
| VII   | 42 dias |         |       |       |       |       |       |       |       |       |        |        |        |        |        |        |        |

Etapas:

- I. SERVIÇOS PRELIMINARES;
- II. MANUTENÇÃO E CONSERVAÇÃO DO PISO INTERNO DAS SALAS;
- III. MANUTENÇÃO E ADEQUAÇÃO ELÉTRICA DA ÁREA INTERNA;
- IV. PISO EXTERNO, CALHAS E TUBULAÇÃO DE AP;
- V. RAMPA DE ACESSIBILIDADE;
- VI. PINTURA;



## SECRETARIA DE INFRAESTRUTURA E MEIO AMBIENTE

Gabinete do Secretário

Chefia de Gabinete

VII. LIMPEZA FINAL;

### 6. PAGAMENTO:

- O pagamento será realizado após as medições dos serviços, observando-se os procedimentos e as demais condições e prazos estabelecidos na minuta de termo de contrato.

### 7. FORNECIMENTO DE EPI (EQUIPAMENTOS DE PROTEÇÃO INDIVIDUAL):

- A empresa deverá responsabilizar-se pelos equipamentos e serviços de proteção provisórios necessários à execução dos serviços, bem como pelas despesas provenientes do uso desses equipamentos.
- A empresa deverá responsabilizar-se pela segurança de seus funcionários, pelo fornecimento de Equipamentos de Proteção Individual (EPI), assim como pelos danos ou prejuízos causados a terceiros, decorrentes de dolo ou culpa na execução dos serviços;
- A empresa deverá responsabilizar-se pelo isolamento do local de intervenção.

### 8. OBSERVAÇÕES:

- As empresas interessadas em participar do processo licitatório, deverão vistoriar o local para conhecimento, medição, detalhamento e confirmação dos serviços a serem executados para elaboração de sua proposta de preço. A realização da visita técnica deverá ser previamente agendada junto ao Instituto de Botânica- Núcleo de Educação, Avenida Miguel Stefano 3678, fone: (11) 5067-6221. As empresas deverão apresentar junto à sua proposta o Atestado de Vistoria, conforme modelo (ANEXO II);
- Todos os danos que vierem ocorrer durante a entrega e execução dos serviços serão de responsabilidade da empresa contratada.
- Os serviços deverão ser realizados conforme as orientações da CONTRATANTE, cuidando para não danificar as instalações e nem causar desconforto ou colocar em risco os funcionários e público;
- Nos preços apresentados pela empresa, deverão estar computadas todas as despesas com a execução dos serviços, inclusive fornecimento de todo o material, mão-de-obra, ferramentas, isolamento da área, montagem e desmontagem dos equipamentos (andaimos, escadas, tapumes, etc.) necessários;
- Deverá ser prevista a mobilização e desmobilização das máquinas e equipamentos necessários;
- Ao final dos serviços o local deverá ser entregue em perfeitas condições de uso e limpeza com a retirada total e adequada destinação dos resíduos (recicladora de entulho ou bota-fora autorizado);



## SECRETARIA DE INFRAESTRUTURA E MEIO AMBIENTE

Gabinete do Secretário

Chefia de Gabinete

- Os materiais provenientes das retiradas deverão ser armazenados em caçambas até o momento do descarte.
- Os materiais utilizados nos serviços estarão sujeitos, a qualquer momento, à aprovação da SMA/IBT, mesmo após a sua aplicação;
- Em casos omissos ou em contradições que porventura ocorram, prevalecerão sempre às normas da ABNT – Associação Brasileira de Normas Técnicas que se aplicam;
- Deverão ser cumpridas as posturas do Município e as disposições legais Estaduais e Federais no que se refere à utilização de produtos ou subprodutos de madeira, apresentando a nota fiscal da madeira utilizada, identificando a espécie e o respectivo Documento de Origem Florestal – DOF.

### 9. ANEXOS:

Anexo I-A:

- Localização;
- Implantação;
- Planta Atual, Planta Cobertura;
- Cortes e elevação;
- Detalhe Piso Interno;
- Detalhe Rampa – Planta;
- Detalhe Rampa – Elevação;
- Detalhe Rampa – Det. Geral;
- Lógica, Elétrica;

Anexo I-B:

- Laudo de identificação do piso;



# SECRETARIA DE INFRAESTRUTURA E MEIO AMBIENTE

Gabinete do Secretário  
Chefia de Gabinete

## ANEXO I-A

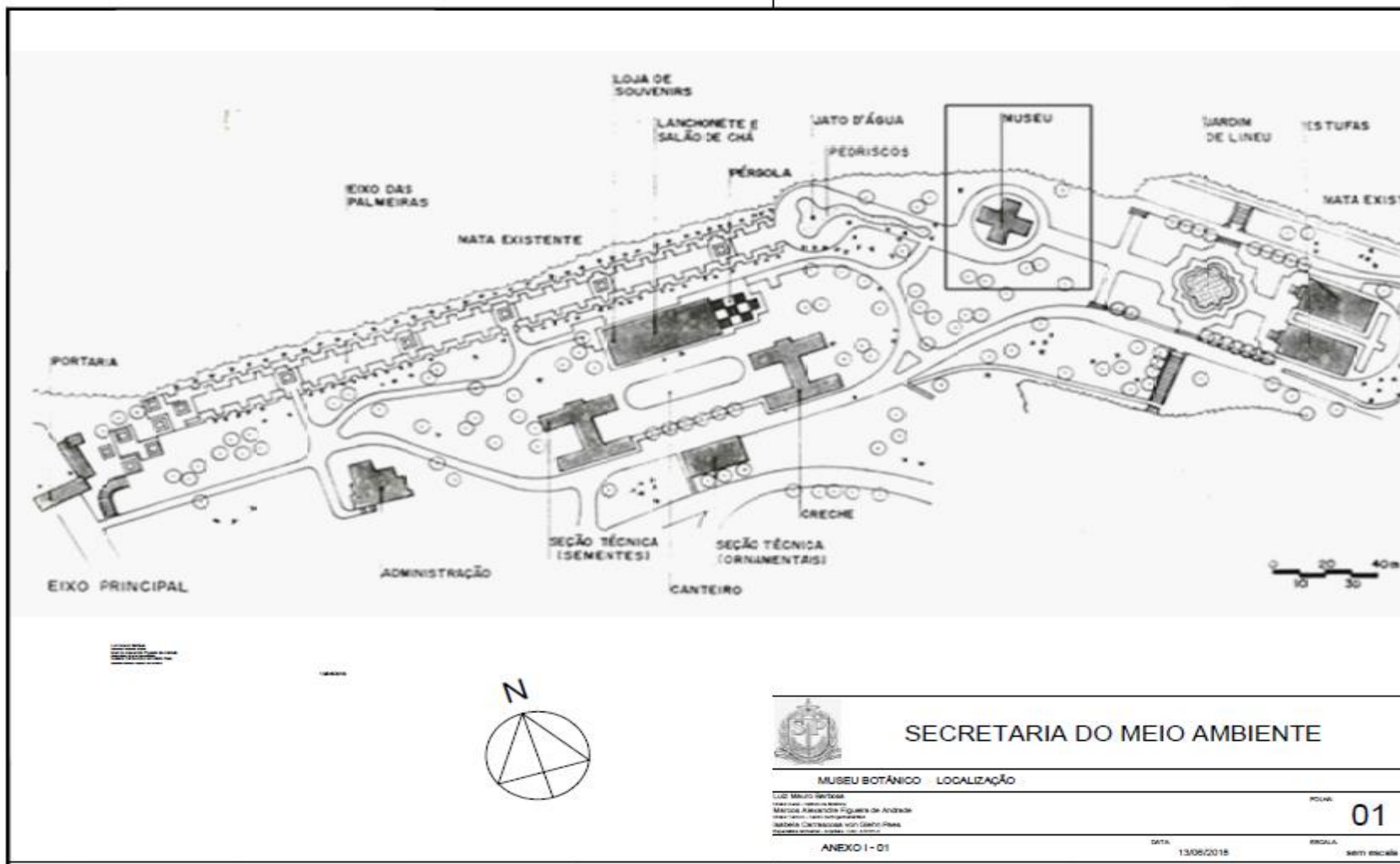



# SECRETARIA DE INFRAESTRUTURA E MEIO AMBIENTE

Gabinete do Secretário  
Chefia de Gabinete

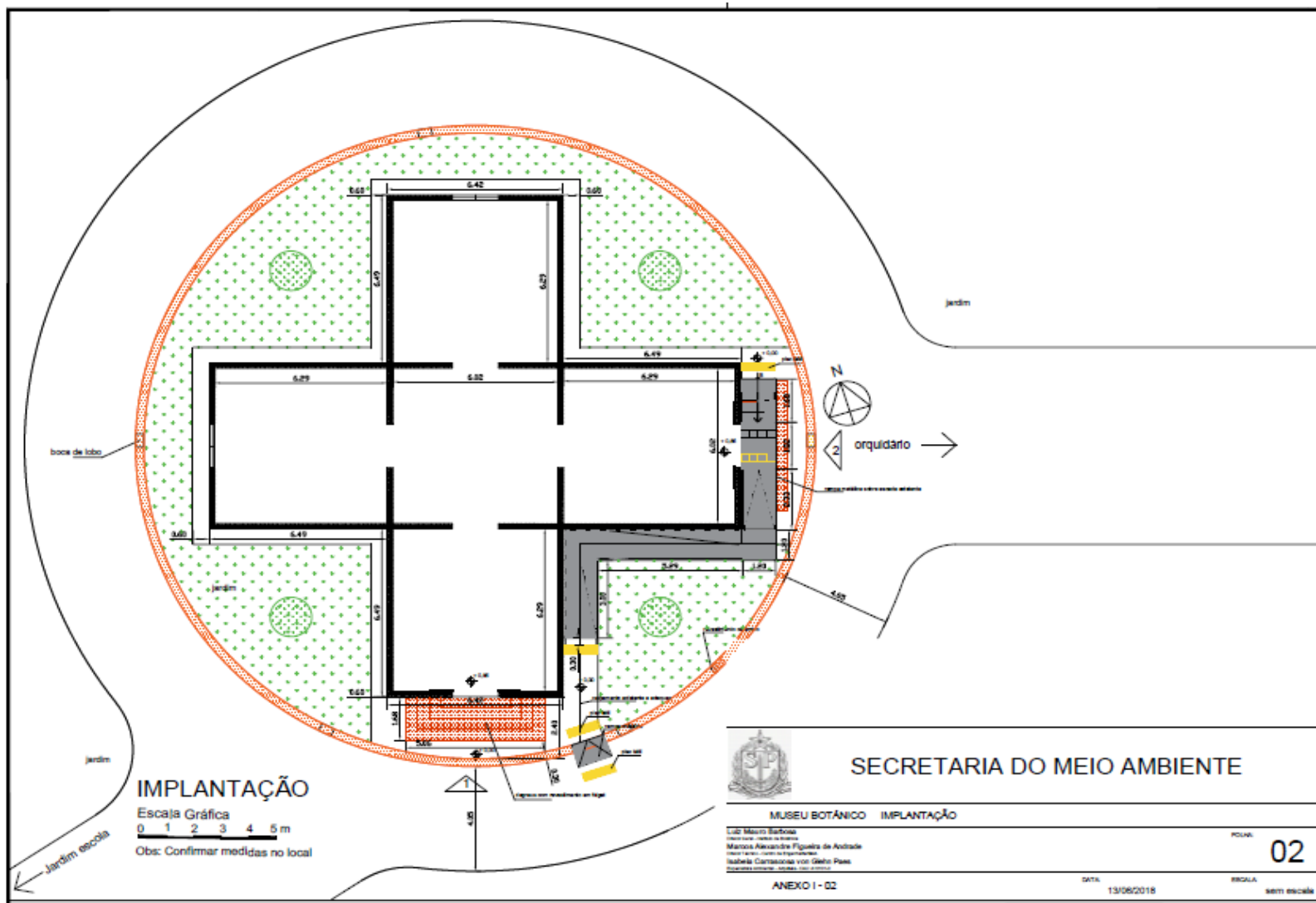



# SECRETARIA DE INFRAESTRUTURA E MEIO AMBIENTE

Gabinete do Secretário  
Chefia de Gabinete

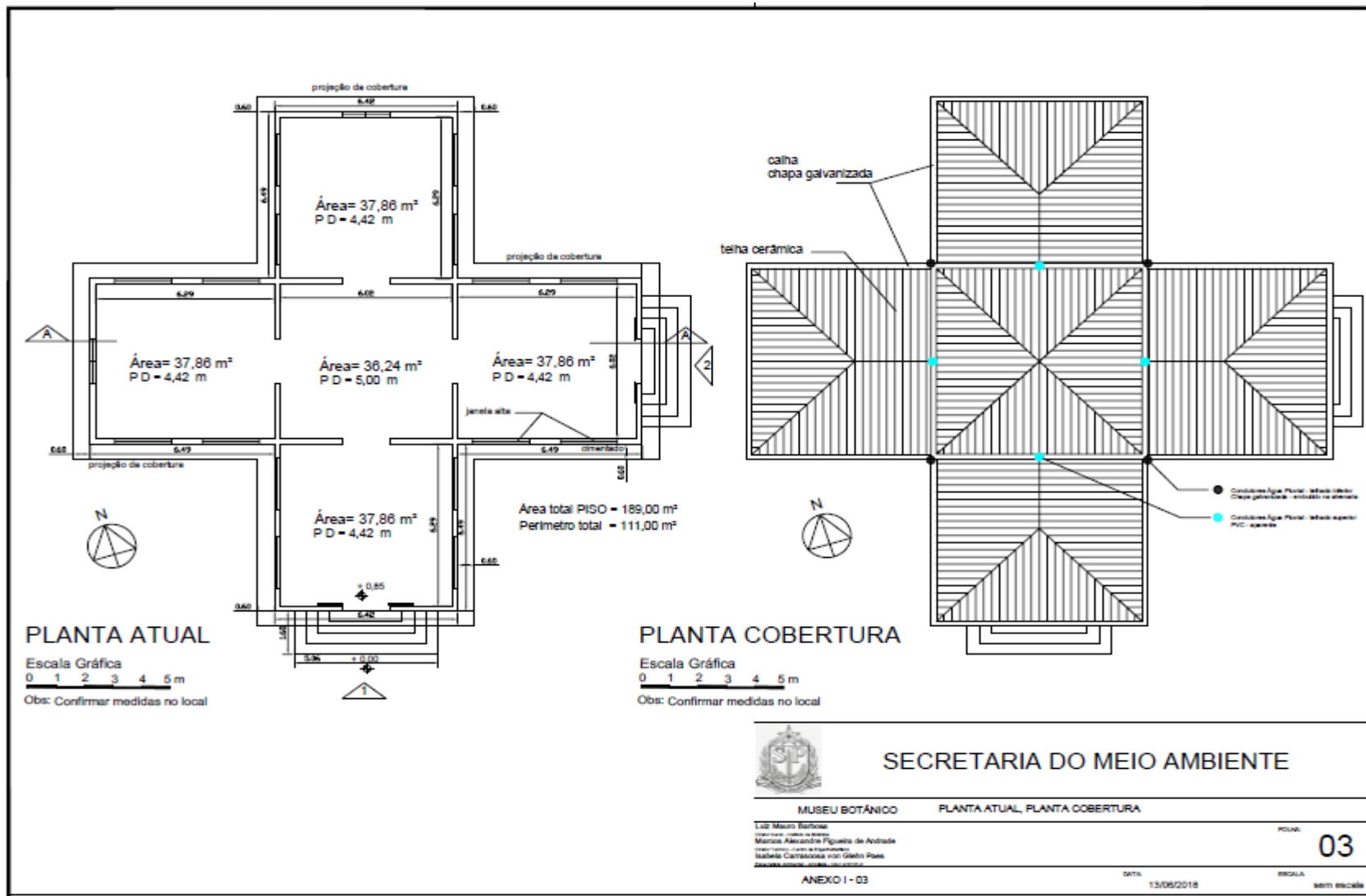



# SECRETARIA DE INFRAESTRUTURA E MEIO AMBIENTE

Gabinete do Secretário  
Chefia de Gabinete

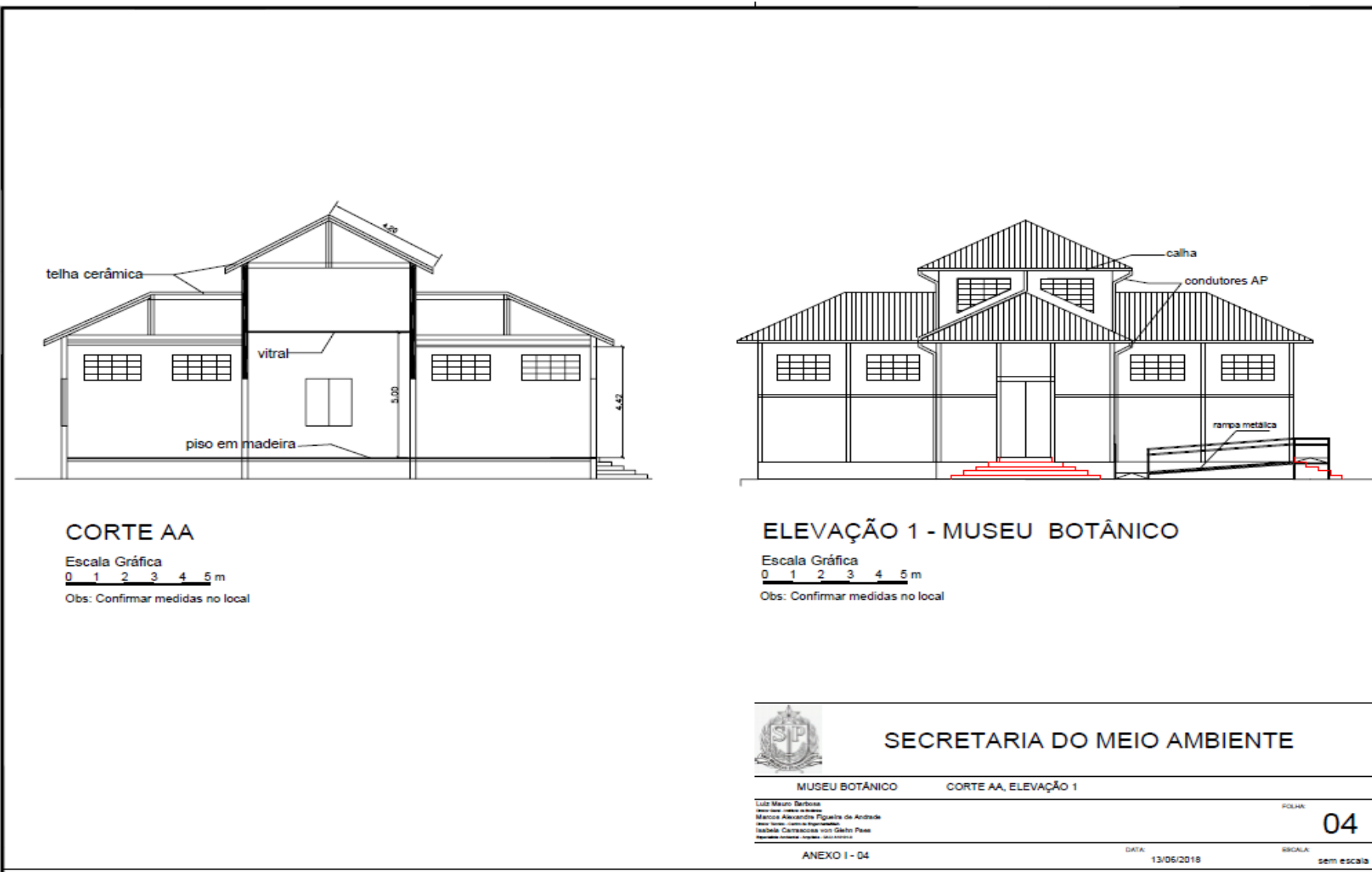

## SECRETARIA DO MEIO AMBIENTE

MUSEU BOTÂNICO

CORTE AA, ELEVAÇÃO 1

FOLHA:

04

LUIZ MAURO BARBOSA  
ARQUITETO RESPONSÁVEL  
MARCOS ALEXANDRE FIGUEIRA DE ANDRADE  
ARQUITETO RESPONSÁVEL  
INSTITUTO COMPOSICIONAIS EMBUAS GUARAPUAVAS

ANEXO I - 04

DATA:  
13/05/2018

ESCALA:  
sem escala



# SECRETARIA DE INFRAESTRUTURA E MEIO AMBIENTE

Gabinete do Secretário  
Chefia de Gabinete

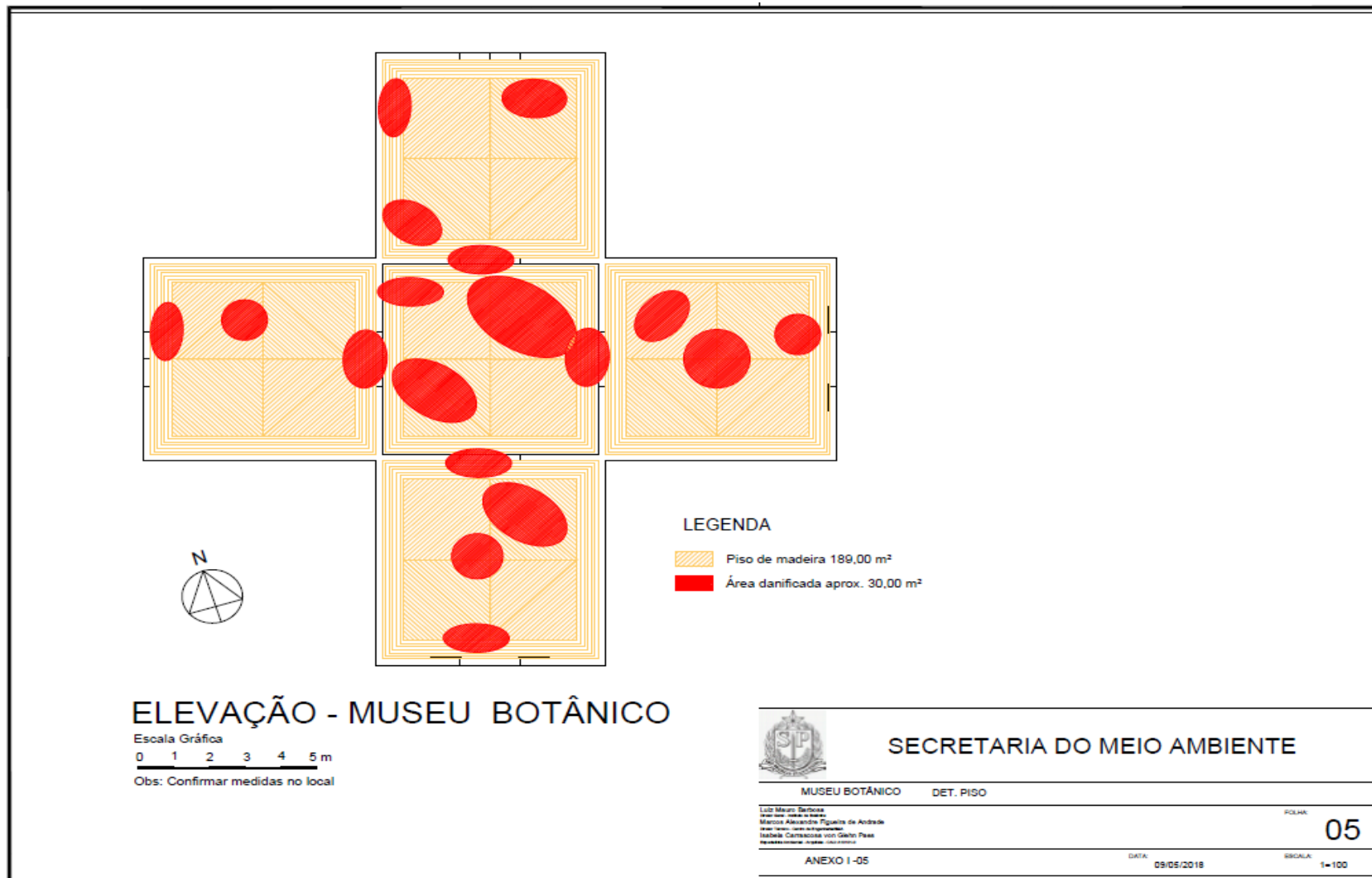



# SECRETARIA DE INFRAESTRUTURA E MEIO AMBIENTE

Gabinete do Secretário  
Chefia de Gabinete

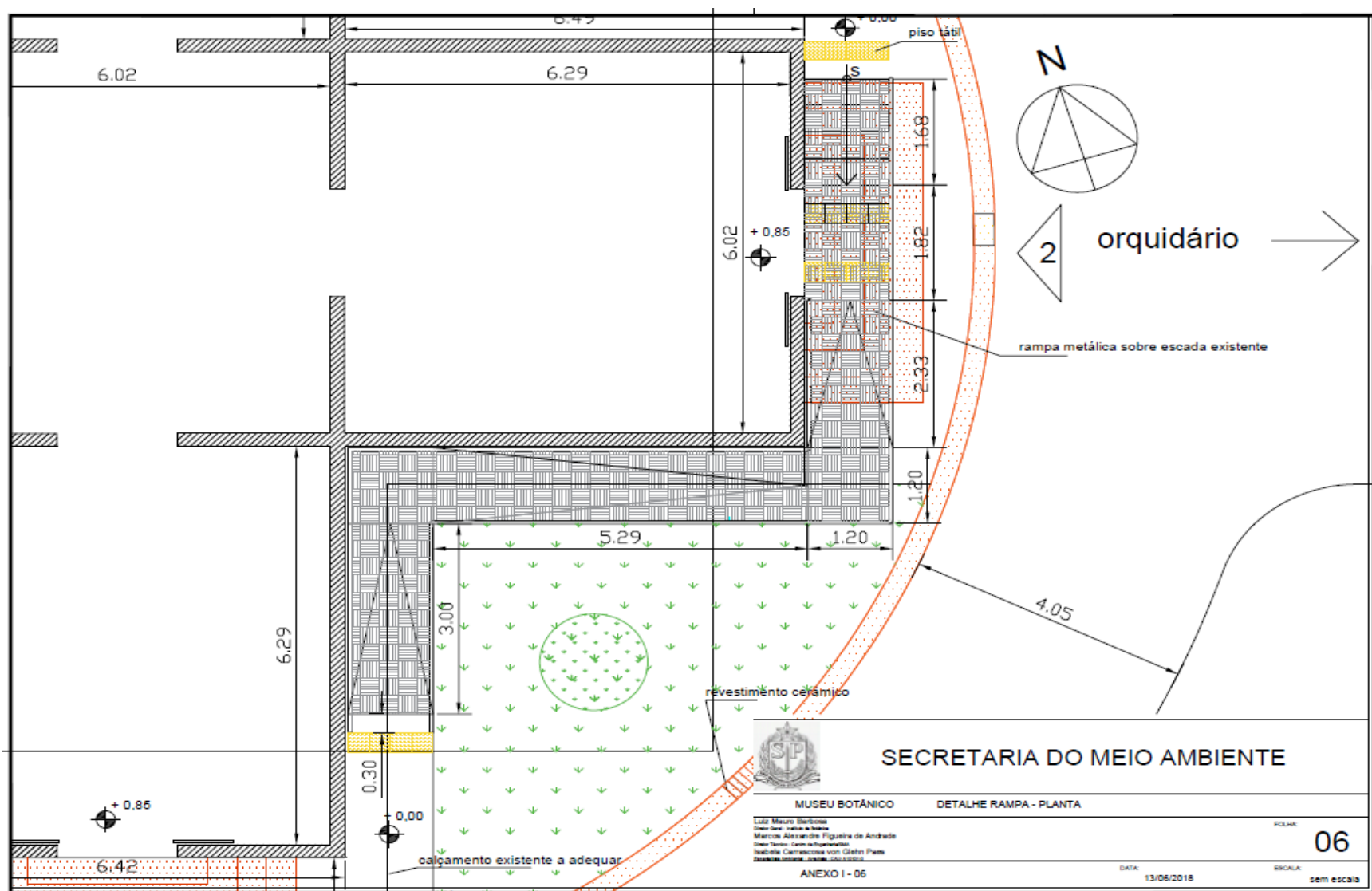



# SECRETARIA DE INFRAESTRUTURA E MEIO AMBIENTE

Gabinete do Secretário  
Chefia de Gabinete

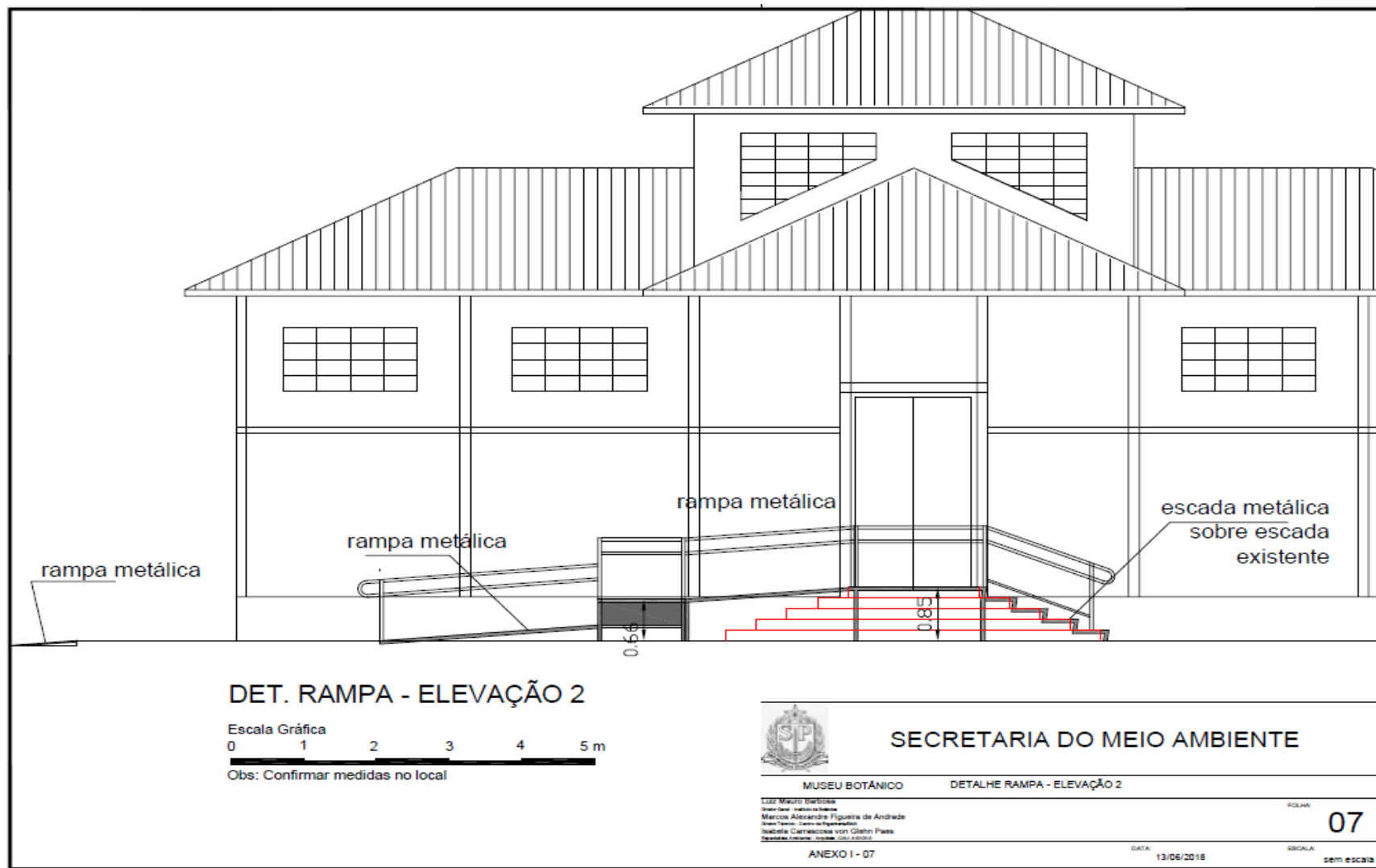



# SECRETARIA DE INFRAESTRUTURA E MEIO AMBIENTE

Gabinete do Secretário

Chefia de Gabinete

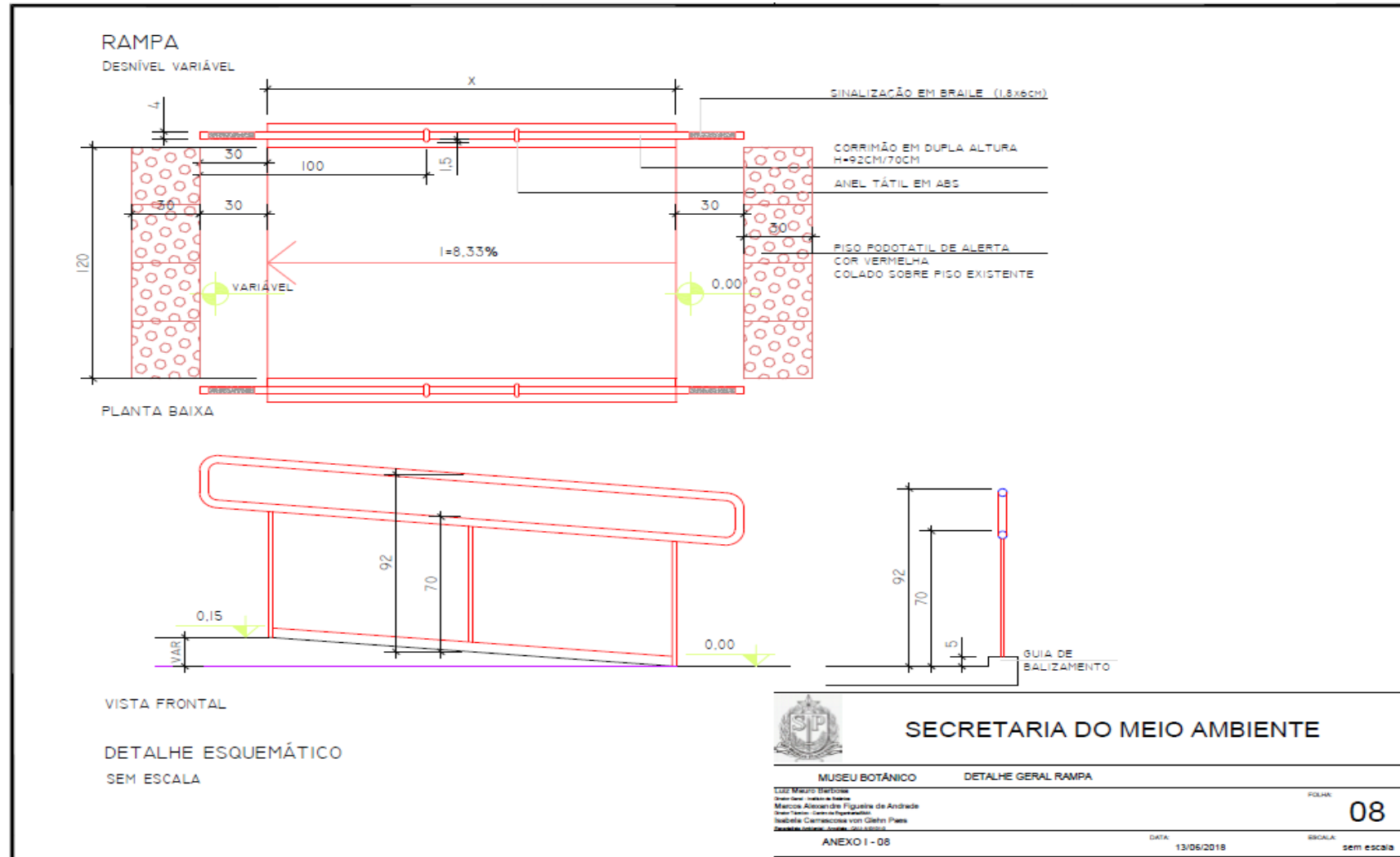



# SECRETARIA DE INFRAESTRUTURA E MEIO AMBIENTE

Gabinete do Secretário  
Chefia de Gabinete

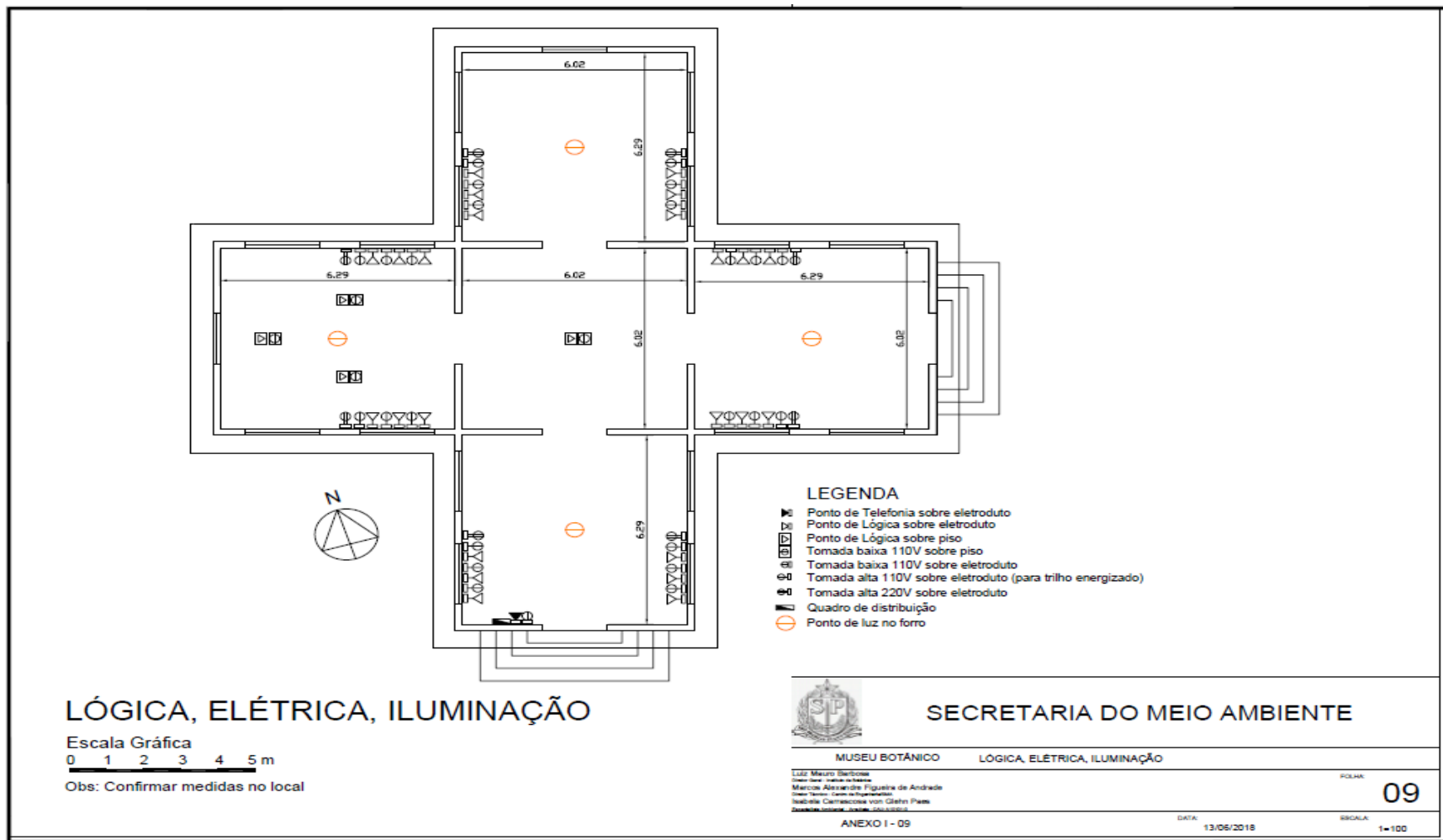



## SECRETARIA DE INFRAESTRUTURA E MEIO AMBIENTE

Gabinete do Secretário  
Chefia de Gabinete

### ANEXO I-B

## LAUDO DE IDENTIFICAÇÃO DO PISO



### SECRETARIA DO MEIO AMBIENTE INSTITUTO DE BOTÂNICA

Av. Miguel Estéfano, 3687 - Água Funda - 04301-012 - SP  
Fone: (11) 5067-6000 - Fax: (11) 5073-3678



#### Laudo Técnico

#### Identificação da madeira do assoalho do Museu Botânico do Instituto de Botânica

A amostra da madeira do assoalho do Museu Botânico "Dr. João Barbosa Rodrigues" foi fornecida pela Dra. Tania Maria Cerati Bertozzo (Núcleo de Pesquisa em Educação para Conservação / Instituto de Botânica) com o indicativo de ser peroba-rosa (*Aspidosperma polyneuron* Müll. Arg. - Apocynaceae).

Foram realizadas análises macro e microscópicas da amostra de madeira. Para as observações macroscópicas, a amostra foi analisada nos planos transversal e longitudinal tangencial e radial e comparadas com material de referência da Xiloteca SPw. Posteriormente, foram realizadas análises microscópicas da amostra seccionadas nos três planos de corte anteriormente citados e os dados foram comparados com a literatura disponível.

**Conclusão:** De acordo com as observações e pesquisa bibliográfica realizadas, pode-se concluir que a madeira usada no assoalho do Museu Botânico trata-se de peroba-rosa (*Aspidosperma polyneuron* Müll. Arg. - Apocynaceae).

São Paulo, 17 de maio de 2018

Agnes Elisete Luchi  
RG.6.764.987-7- PqC V  
Pesquisador Científico - Aposentado

Adriana Hissae Hayashi  
RG 24.603.342-3 - PqC VI  
Diretor do Núcleo de Pesquisa em Anatomia

#### Bibliografia consultada

- Cury, G. 2001. Descrição da estrutura anatômica do lenho e sua aplicação na identificação de espécies arbóreas do Cerrado e da Mata Atlântica do Estado de São Paulo. Dissertação de Mestrado. Escola Superior de Agricultura "Luiz de Queiroz" - Universidade de São Paulo, Piracicaba.
- IPT - Instituto de Pesquisas Tecnológicas do Estado de SP. 2018. Informações sobre madeiras: peroba-rosa. Disponível em: [http://www.ipt.br/informacoes\\_madeiras3.php?madeira=25](http://www.ipt.br/informacoes_madeiras3.php?madeira=25) (acesso em 11.05.2018)
- Mainieri, C.; Chimelo, J.P. 1989. Fichas de características das madeiras brasileiras. 2ª ed. São Paulo: Instituto de Pesquisas Tecnológicas. 418p.
- Santini Junior, L. 2013. Descrição macroscópica e microscópica da madeira aplicada na identificação das principais espécies comercializadas no Estado de São Paulo - Programas "São Paulo Amigo da Amazônia" e "CadMadeira". Dissertação de Mestrado. Escola Superior de Agricultura "Luiz de Queiroz" - Universidade de São Paulo, Piracicaba.



## SECRETARIA DE INFRAESTRUTURA E MEIO AMBIENTE

Gabinete do Secretário

Chefia de Gabinete

### ANEXO II

### MODELO DE PLANILHA DE PROPOSTA

| Unidade: MUSEU BOTÂNICO          |   |                |              |         |             |
|----------------------------------|---|----------------|--------------|---------|-------------|
| Objeto: MANUTENÇÃO E CONSERVAÇÃO |   |                | Preços Base: |         |             |
| ITEM                             | NATUREZA DOS SERVIÇOS   | UNID           | PREÇOS       |         |             |
|                                  |   |                | QTDE         | PC UNIT | TOTAL       |
| <b>I</b>                         | <b>SERVIÇOS PRELIMINARES</b>  |                |              |         | <b>0,00</b> |
| 02.05.060                        | Montagem e desmontagem de andaime torre metálica com altura até 10 m  | M              | 30,00        |         | 0,00        |
| 02.03.110                        | Tapume móvel para fechamento de áreas   | M <sup>2</sup> | 72,00        |         | 0,00        |
| 02.05.202                        | Andaime torre metálico (1,5 x 1,5 m) com piso metálico  | mxmês          | 30,00        |         | 0,00        |
| 02.08.020                        | Placa de identificação para obra  | M <sup>2</sup> | 4,50         |         | 0,00        |
|                                  |   |                |              |         |             |
| <b>II</b>                        | <b>MANUTENÇÃO E CONSERVAÇÃO DO PISO INTERNO DAS SALAS</b>   |                |              |         | <b>0,00</b> |
| 03.01.020                        | Demolição manual de concreto simples  | M <sup>3</sup> | 17,20        |         | 0,00        |
| 03.03.060                        | Demolição manual de revestimento em massa de piso   | M <sup>2</sup> | 189,00       |         | 0,00        |
| 04.05.060                        | Retirada de soalho inclusive vigamento  | M <sup>2</sup> | 189,00       |         | 0,00        |
| 04.05.100                        | Retirada de rodapé inclusive cordão em madeira  | M              | 146,00       |         | 0,00        |
| 06.01.020                        | Escavação manual em solo de 1ª e 2ª categoria em campo aberto   | M <sup>3</sup> | 16,00        |         | 0,00        |
| 06.11.040                        | Reaterro manual apiloado sem controle de compactação  | M <sup>3</sup> | 16,00        |         | 0,00        |
| 11.02.040                        | Concreto usinado não estrutural mínimo 200 kg cimento / m <sup>3</sup>  | M <sup>3</sup> | 18,90        |         | 0,00        |
| 11.16.020                        | Lançamento, espalhamento e adensamento de concreto ou massa em lastro e/ou enchimento                                 | M <sup>3</sup> | 18,90        |         | 0,00        |
| 11.18.040                        | Lastro de pedra britada   | M <sup>3</sup> | 9,45         |         | 0,00        |
| 15.20.060                        | Recolocação de peças lineares em madeira com seção superior a 60 cm <sup>2</sup> (Barrotes)                           | M              | 422,50       |         | 0,00        |
| 17.01.020                        | Argamassa de regularização e/ou proteção  | M <sup>3</sup> | 5,67         |         | 0,00        |
| 20.01.040                        | Lambрил em madeira macho/fêmea tarugado, exceto pinus   | M <sup>2</sup> | 8,00         |         | 0,00        |
| 20.03.010                        | Soalho em tábuas de madeira aparelhada  | M <sup>2</sup> | 189,00       |         | 0,00        |
| 20.20.100                        | Recolocação de rodapé e cordão de madeira   | M              | 146,00       |         | 0,00        |
| 20.20.200                        | Raspagem com calafetação e aplicação de verniz sinteco  | M <sup>2</sup> | 189,00       |         | 0,00        |
| 23.02.550                        | Porta macho e fêmea com batente metálico - 120 x 210 cm   | UN.            | 2,00         |         | 0,00        |
| 46.02.050                        | Tubo de PVC rígido branco PxB com virola e anel de borracha, linha esgoto série normal, DN= 50 mm, inclusive conexões | M              | 16,00        |         | 0,00        |
| 46.02.060                        | Tubo de PVC rígido branco PxB com virola e anel de borracha, linha esgoto série normal, DN= 75 mm, inclusive conexões | M              | 22,00        |         | 0,00        |
| 49.06.550                        | Grelha com calha e cesto coletor para piso, em aço inox com 15 cm de largura  | M              | 4,00         |         | 0,00        |
|                                  |   |                |              |         |             |
| <b>III</b>                       | <b>MANUTENÇÃO E ADEQUAÇÃO ELÉTRICA DA ÁREA INTERNA</b>  |                |              |         | <b>0,00</b> |
| 37.04.270                        | Quadro de distribuição universal de sobrepôr, para disjuntores 34 DIN / 24 Bolt-on - 150 A - sem componentes          | UN.            | 1,00         |         | 0,00        |
| 37.02.060                        | Quadro Telebrás de sobrepôr de 400 x 400 x 120 mm   | UN.            | 1,00         |         | 0,00        |
| 37.13.660                        | Disjuntor termomagnético, tripolar 220/380 V, corrente de 60  | UN.            | 1,00         |         | 0,00        |



## SECRETARIA DE INFRAESTRUTURA E MEIO AMBIENTE

Gabinete do Secretário

Chefia de Gabinete

|           |   |                |        |  |             |
|-----------|---|----------------|--------|--|-------------|
|           | A até 100 A   |                |        |  |             |
| 37.13.800 | Mini-disjuntor termomagnético, unipolar 127/220 V, corrente de 10 A até 32 A  | UN.            | 4,00   |  | 0,00        |
| 37.13.840 | Mini-disjuntor termomagnético, bipolar 220/380 V, corrente de 10 A até 32 A   | UN.            | 4,00   |  | 0,00        |
| 37.13.850 | Mini-disjuntor termomagnético, bipolar 220/380 V, corrente de 40 A até 50 A   | UN.            | 4,00   |  | 0,00        |
| 38.01.040 | Eletroduto de PVC rígido roscável de 3/4' - com acessórios  | M              | 460,00 |  | 0,00        |
| 38.13.020 | Eletroduto corrugado em polietileno de alta densidade, DN= 50 mm, com acessórios  | M              | 200,00 |  | 0,00        |
| 38.19.030 | Eletroduto de PVC corrugado flexível leve, diâmetro externo de 25 mm  | M              | 60,00  |  | 0,00        |
| 39.10.060 | Terminal de pressão/compressão para cabo de 6 até 10 mm <sup>2</sup>  | UN.            | 36,00  |  | 0,00        |
| 39.10.120 | Terminal de pressão/compressão para cabo de 25 mm <sup>2</sup>  | UN.            | 6,00   |  | 0,00        |
| 39.11.110 | Fio telefônico externo tipo FE-160  | M              | 30,00  |  | 0,00        |
| 39.18.126 | Cabo para rede 24 AWG com 4 pares, categoria 6  | M              | 800,00 |  | 0,00        |
| 39.26.020 | Cabo de cobre flexível de 2,5 mm <sup>2</sup> , isolamento 0,6/1 kV - 90°C - baixa emissão de fumaça e gases  | M              | 800,00 |  | 0,00        |
| 39.26.040 | Cabo de cobre flexível de 6 mm <sup>2</sup> , isolamento 0,6/1 kV - 90°C - baixa emissão de fumaça e gases  | M              | 300,00 |  | 0,00        |
| 39.26.070 | Cabo de cobre flexível de 25 mm <sup>2</sup> , isolamento 0,6/1 kV - 90°C - baixa emissão de fumaça e gases   | M              | 600,00 |  | 0,00        |
| 40.04.096 | Tomada RJ 45 para rede de dados, com placa  | UN.            | 16,00  |  | 0,00        |
| 40.04.460 | Tomada 2P+T de 20 A - 250 V, completa   | CJ.            | 36,00  |  | 0,00        |
| 40.06.040 | Condutele metálico de 3/4'  | UN.            | 40,00  |  | 0,00        |
| 41.31.048 | Luminária LED retangular de sobrepor ou pendente com difusor translúcido ou transparente, 4000 K, fluxo luminoso de 4252 a 4350 lm, potência de 33 a 37 W | UN.            | 4,00   |  | 0,00        |
| 40.02.010 | Caixa de tomada em alumínio para piso 4' x 4'   | UN.            | 16,00  |  | 0,00        |
|           |   |                |        |  |             |
| <b>IV</b> | <b>PISO EXTERNO, CALHAS E TUBULAÇÃO DE AP.</b>  |                |        |  | <b>0,00</b> |
| 03.01.020 | Demolição manual de concreto simples  | M <sup>3</sup> | 15,00  |  | 0,00        |
| 11.01.290 | Concreto usinado, fck = 25,0 MPa - para bombeamento   | M <sup>3</sup> | 15,00  |  | 0,00        |
| 11.16.080 | Lançamento e adensamento de concreto ou massa por bombeamento   | M <sup>3</sup> | 15,00  |  | 0,00        |
| 11.16.220 | Nivelamento de piso em concreto com acabadora de superfície   | M <sup>2</sup> | 150,00 |  | 0,00        |
| 11.18.040 | Lastro de pedra britada   | M <sup>3</sup> | 7,50   |  | 0,00        |
| 46.03.040 | Tubo de PVC rígido PxB com virola e anel de borracha, linha esgoto série reforçada 'R', DN= 75 mm, inclusive conexões                                     | M              | 32,00  |  | 0,00        |
| 16.33.052 | Calha, rufo, afins em chapa galvanizada nº 24 - corte 0,50 m  | M              | 36,00  |  | 0,00        |
| 30.04.020 | Revestimento em borracha sintética colorida de 5,0 mm, para sinalização tátil de alerta / direcional - colado   | M <sup>2</sup> | 1,25   |  | 0,00        |
| 30.04.030 | Piso em ladrilho hidráulico podotátil várias cores (25x25x2,5cm), assentado com argamassa mista   | M <sup>2</sup> | 3,75   |  | 0,00        |
|           |   |                |        |  |             |
| <b>V</b>  | <b>RAMPA DE ACESSIBILIDADE * - (preço de mercado - BDI incluso)</b>   |                |        |  | <b>0,00</b> |
| 15.03.131 | Fornecimento e montagem de estrutura em aço ASTM-A572 Grau 50, sem pintura  | Kg             | 601,00 |  | 0,00        |
| 24.08.040 | "Corrimão em tubo de aço inoxidável escovado, diâmetro de 1 1/2""   | M              | 29,60  |  | 0,00        |





## SECRETARIA DE INFRAESTRUTURA E MEIO AMBIENTE

Gabinete do Secretário  
Chefia de Gabinete

### ANEXO III

### MODELOS DE DECLARAÇÕES

#### ANEXO III.1

#### MODELO A QUE SE REFERE O ITEM 4.1.4.1. DO EDITAL (em papel timbrado da licitante)

Nome completo: \_\_\_\_\_

RG nº: \_\_\_\_\_ CPF nº: \_\_\_\_\_

DECLARO, sob as penas da Lei, que o licitante \_\_\_\_\_ (nome empresarial), interessado em participar do Pregão Eletrônico nº \_\_\_\_/\_\_\_\_, Processo nº \_\_\_\_/\_\_\_\_:

a) está em situação regular perante o Ministério do Trabalho no que se refere a observância do disposto no inciso XXXIII do artigo 7.º da Constituição Federal, na forma do Decreto Estadual nº. 42.911/1998;

b) não possui impedimento legal para licitar ou contratar com a Administração, inclusive em virtude das disposições da Lei Estadual nº 10.218/1999; e

c) atende às normas de saúde e segurança do trabalho, nos termos do parágrafo único do artigo 117 da Constituição Estadual.

(Local e data).

\_\_\_\_\_  
(Nome/assinatura do representante legal)



## SECRETARIA DE INFRAESTRUTURA E MEIO AMBIENTE

Gabinete do Secretário

Chefia de Gabinete

### ANEXO III.2

#### DECLARAÇÃO DE ELABORAÇÃO INDEPENDENTE DE PROPOSTA E ATUAÇÃO CONFORME AO MARCO LEGAL ANTICORRUPÇÃO (em papel timbrado da licitante)

Eu, \_\_\_\_\_, portador do RG nº \_\_\_\_\_ e do CPF nº \_\_\_\_\_, representante legal do licitante \_\_\_\_\_ (nome empresarial), interessado em participar do Pregão Eletrônico nº \_\_\_\_/\_\_\_\_, Processo nº \_\_\_\_/\_\_\_\_, **DECLARO**, sob as penas da Lei, especialmente o artigo 299 do Código Penal Brasileiro, que:

a) a proposta apresentada foi elaborada de maneira independente e o seu conteúdo não foi, no todo ou em parte, direta ou indiretamente, informado ou discutido com qualquer outro licitante ou interessado, em potencial ou de fato, no presente procedimento licitatório;

b) a intenção de apresentar a proposta não foi informada ou discutida com qualquer outro licitante ou interessado, em potencial ou de fato, no presente procedimento licitatório;

c) o licitante não tentou, por qualquer meio ou por qualquer pessoa, influir na decisão de qualquer outro licitante ou interessado, em potencial ou de fato, no presente procedimento licitatório;

d) o conteúdo da proposta apresentada não será, no todo ou em parte, direta ou indiretamente, comunicado ou discutido com qualquer outro licitante ou interessado, em potencial ou de fato, no presente procedimento licitatório antes da adjudicação do objeto;

e) o conteúdo da proposta apresentada não foi, no todo ou em parte, informado, discutido ou recebido de qualquer integrante relacionado, direta ou indiretamente, ao órgão licitante antes da abertura oficial das propostas; e

f) o representante legal do licitante está plenamente ciente do teor e da extensão desta declaração e que detém plenos poderes e informações para firmá-la.

**DECLARO**, ainda, que a pessoa jurídica que represento conduz seus negócios de forma a coibir fraudes, corrupção e a prática de quaisquer outros atos lesivos à Administração Pública, nacional ou estrangeira, em atendimento à Lei Federal nº 12.846/ 2013 e ao Decreto Estadual nº 60.106/2014, tais como:

I – prometer, oferecer ou dar, direta ou indiretamente, vantagem indevida a agente público, ou a terceira pessoa a ele relacionada;

II – comprovadamente, financiar, custear, patrocinar ou de qualquer modo subvencionar a prática dos atos ilícitos previstos em Lei;



## SECRETARIA DE INFRAESTRUTURA E MEIO AMBIENTE

Gabinete do Secretário

Chefia de Gabinete

III – comprovadamente, utilizar-se de interposta pessoa física ou jurídica para ocultar ou dissimular seus reais interesses ou a identidade dos beneficiários dos atos praticados;

IV – no tocante a licitações e contratos:

a) frustrar ou fraudar, mediante ajuste, combinação ou qualquer outro expediente, o caráter competitivo de procedimento licitatório público;

b) impedir, perturbar ou fraudar a realização de qualquer ato de procedimento licitatório público;

c) afastar ou procurar afastar licitante, por meio de fraude ou oferecimento de vantagem de qualquer tipo;

d) fraudar licitação pública ou contrato dela decorrente;

e) criar, de modo fraudulento ou irregular, pessoa jurídica para participar de licitação pública ou celebrar contrato administrativo;

f) obter vantagem ou benefício indevido, de modo fraudulento, de modificações ou prorrogações de contratos celebrados com a administração pública, sem autorização em lei, no ato convocatório da licitação pública ou nos respectivos instrumentos contratuais; ou

g) manipular ou fraudar o equilíbrio econômico-financeiro dos contratos celebrados com a administração pública;

V – dificultar atividade de investigação ou fiscalização de órgãos, entidades ou agentes públicos, ou intervir em sua atuação, inclusive no âmbito das agências reguladoras e dos órgãos de fiscalização do sistema financeiro nacional.

(Local e data).

\_\_\_\_\_  
(Nome/assinatura do representante legal)



## SECRETARIA DE INFRAESTRUTURA E MEIO AMBIENTE

Gabinete do Secretário

Chefia de Gabinete

### ANEXO III.3

#### DECLARAÇÃO DE ENQUADRAMENTO COMO MICROEMPRESA OU EMPRESA DE PEQUENO PORTE

(em papel timbrado da licitante)

**ATENÇÃO: ESTA DECLARAÇÃO DEVE SER APRESENTADA APENAS POR LICITANTES QUE SEJAM ME/EPP, NOS TERMOS DO ITEM 4.1.4.3. DO EDITAL.**

Eu, \_\_\_\_\_, portador do RG nº \_\_\_\_\_ e do CPF nº \_\_\_\_\_, representante legal do licitante \_\_\_\_\_ (nome empresarial), interessado em participar do Pregão Eletrônico nº \_\_/\_\_, Processo nº \_\_/\_\_, **DECLARO**, sob as penas da Lei, o seu enquadramento na condição de Microempresa ou Empresa de Pequeno Porte, nos critérios previstos no artigo 3º da Lei Complementar Federal nº 123/2006, bem como sua não inclusão nas vedações previstas no mesmo diploma legal.

(Local e data).

\_\_\_\_\_  
(Nome/assinatura do representante legal)



**SECRETARIA DE INFRAESTRUTURA E MEIO AMBIENTE**

Gabinete do Secretário

Chefia de Gabinete

**ANEXO III.4**

**DECLARAÇÃO DE ENQUADRAMENTO COMO COOPERATIVA QUE PREENCHA  
AS CONDIÇÕES ESTABELECIDAS NO ART. 34, DA LEI FEDERAL Nº**

**11.488/2007**

**(em papel timbrado da licitante)**

**ATENÇÃO: ESTA DECLARAÇÃO DEVE SER APRESENTADA APENAS POR  
LICITANTES QUE SEJAM COOPERATIVAS, NOS TERMOS DO ITEM 4.1.4.4.  
DO EDITAL.**

Eu, \_\_\_\_\_, portador do RG nº \_\_\_\_\_ e do CPF nº \_\_\_\_\_, representante legal do licitante \_\_\_\_\_ (nome empresarial), interessado em participar do Pregão Eletrônico nº \_\_\_\_/\_\_\_\_, Processo nº \_\_\_\_/\_\_\_\_, **DECLARO**, sob as penas da Lei, que:

a) O Estatuto Social da cooperativa encontra-se adequado à Lei Federal nº 12.690/2012;

b) A cooperativa auferiu Receita Bruta até o limite definido no inciso II do caput do art. 3º da Lei Complementar Federal nº 123/2006, a ser comprovado mediante Demonstração do Resultado do Exercício ou documento equivalente;

(Local e data).

\_\_\_\_\_  
(Nome/assinatura do representante legal)



## SECRETARIA DE INFRAESTRUTURA E MEIO AMBIENTE

Gabinete do Secretário

Chefia de Gabinete

### ANEXO IV

#### **RESOLUÇÃO SIMA Nº 30, DE 10 DE MAIO DE 2019**

*Dispõe sobre a aplicação das sanções decorrentes dos procedimentos licitatórios e dos contratos administrativos, no âmbito da Secretaria de Estado de Infraestrutura e Meio Ambiente.*

O SECRETÁRIO DE ESTADO DE INFRAESTRUTURA E MEIO AMBIENTE, no uso de suas atribuições legais, com fundamento no artigo 3º do Decreto estadual nº 31.138, de 09 de janeiro de 1990, com a redação dada pelo artigo 2º do Decreto estadual nº 33.701, de 22 de agosto de 1991, e

Considerando as disposições das Leis federais nº 8.666, de 21 de junho de 1993, e nº 10.520, de 17 de julho de 2002, e da Lei estadual nº 6.544, de 22 de junho de 1989;

Considerando a importância em adotar, no âmbito da Secretaria de Estado de Infraestrutura e Meio Ambiente, uma padronização na aplicação de sanções;

Considerando a busca da eficiência no serviço público através da descentralização de atribuições;

Considerando que o procedimento e aplicação de sanção de impedimento de licitar e contratar com o Estado, estabelecida no artigo 7º, da Lei federal nº 10.520, de 17 de julho de 2002, no âmbito da Chefia de Gabinete propiciará a celeridade do exame originário e recursal da matéria; e

Considerando o disposto no item 1, do § 1º, do artigo 1º, do Decreto estadual nº 48.999, de 29 de setembro de 2004,

#### **RESOLVE:**

#### **CAPÍTULO I DAS DISPOSIÇÕES GERAIS**

**Artigo 1º** - No âmbito da Secretaria de Estado de Infraestrutura e Meio Ambiente, a aplicação das sanções de natureza pecuniária, de advertência, de suspensão temporária de participar em licitação e impedimento de contratar com a Administração, de declaração de inidoneidade, a que se referem os artigos 81, 86 e 87, I, II, III e IV, da Lei federal nº 8.666, de 21 de junho de 1993, e os artigos 79, 80 e 81, I, II, III e IV, da Lei estadual nº 6.544, de 22 de junho de 1989, e o impedimento de licitar e contratar com a Administração e a multa, a que se refere o artigo 7º da Lei federal nº 10.520, de 17 de julho de 2002, obedecerá às normas estabelecidas na presente Resolução.

**Artigo 2º** - As sanções serão aplicadas com observância dos princípios da



## SECRETARIA DE INFRAESTRUTURA E MEIO AMBIENTE

Gabinete do Secretário

Chefia de Gabinete

razoabilidade e da proporcionalidade.

**Artigo 3º** - As sanções serão aplicadas após regular processo administrativo com garantia de prévia e ampla defesa, observado, no que couber, o procedimento estabelecido nas instruções contidas na Resolução da Casa Civil nº 52, de 19 de julho de 2005, do Comitê de Qualidade da Gestão Pública, ou em outro ato regulamentar que a substituir.

### CAPÍTULO II DOS PRAZOS

**Artigo 4º** - O prazo para apresentação de defesa prévia em observância ao disposto no artigo 87, §§ 2º e 3º da Lei federal nº 8.666, de 21 de junho de 1993, artigo 10 do Decreto estadual nº 61.751, de 23 de dezembro de 2015, bem como na Resolução da Casa Civil, nº 52, de 19 de julho de 2005, será de:

I - 5 (cinco) dias úteis, quando a sanção proposta for de advertência, multa ou de suspensão temporária de participação em licitação e impedimento de contratar com a Administração, previstas respectivamente nos incisos I, II e III do artigo 87 da Lei federal nº 8.666, de 21 de junho de 1993;

II - 10 (dez) dias, quando a sanção proposta for de declaração de inidoneidade nos termos do inciso IV do artigo 87 da Lei federal nº 8.666, de 21 de junho de 1993, ou de impedimento de licitar e contratar com o Estado e multa prevista no artigo 7º da Lei federal nº 10.520, de 17 de julho de 2002.

**Artigo 5º** - Da decisão que sancionar a licitante ou a contratada, caberá recurso, no prazo de 5 (cinco) dias úteis, contados da notificação.

**Artigo 6º** - Na contagem dos prazos para defesa prévia e recurso excluir-se-á o dia do início e incluir-se-á o do vencimento, e considerar-se-ão os dias consecutivos, exceto quando for explicitamente disposto em contrário.

**Artigo 7º** - A contagem dos prazos de entrega e de início de execução do objeto contratual será feita em dias corridos, iniciando-se no primeiro dia útil subsequente à data estabelecida no instrumento contratual.

Parágrafo único - Só se iniciam e vencem os prazos referidos neste artigo em dia de expediente na Secretaria de Estado de Infraestrutura e Meio Ambiente.

### CAPÍTULO III DAS INFRAÇÕES

**Artigo 8º** - As condutas consideradas infrações passíveis de serem sancionadas são:

I - Nos termos, respectivamente, do caput dos artigos 86 e 87 da Lei federal nº 8.666, de 21 de junho de 1993:

a) O atraso injustificado na execução do contrato;



## SECRETARIA DE INFRAESTRUTURA E MEIO AMBIENTE

Gabinete do Secretário

Chefia de Gabinete

b) Inexecução total ou parcial das obrigações contratuais.

II - Nos termos do artigo 7º da Lei federal nº 10.520, de 17 de julho de 2002:

a) Não celebrar a contratação dentro do prazo de validade da respectiva proposta;

b) Deixar de entregar documentação exigida no edital;

c) Apresentar documentação falsa;

d) Ensejar o retardamento da execução do objeto da contratação;

e) Não manter a proposta;

f) Falhar ou fraudar na execução do contrato;

g) Comportar-se de modo inidôneo;

h) Cometer fraude fiscal.

**Artigo 9º** - O atraso injustificado igual ou superior ao prazo estipulado na contratação para entrega do objeto será considerado inexecução total, salvo razões de interesse público expostos em ato motivado da autoridade competente.

**Artigo 10** - A recusa injustificada, impedimento decorrente de descumprimento de obrigações assumidas durante a licitação ou impedimento legal do adjudicatário em assinar o instrumento de contrato ou retirar instrumento equivalente, dentro do prazo estabelecido pela Administração, caracteriza o descumprimento total da obrigação assumida, sujeitando-o à multa de 30% (trinta por cento) do valor total corrigido da avença.

### CAPÍTULO IV DAS SANÇÕES APLICÁVEIS

**Artigo 11** - Pela inexecução total ou parcial das obrigações contratuais, assim como o atraso injustificado ou sua execução irregular, bem como o comportamento inidôneo durante o procedimento licitatório ou de contratação poderá, garantida a defesa prévia, ser aplicada à contratada as seguintes sanções:

I - Para licitações/contratações regidas pela Lei federal nº 8.666, de 21 de junho de 1993:

a) advertência;

b) multa;

c) suspensão temporária de participação em licitação e impedimento de contratar com a Administração, por prazo não superior a 2 (dois) anos;



## SECRETARIA DE INFRAESTRUTURA E MEIO AMBIENTE

Gabinete do Secretário

Chefia de Gabinete

d) declaração de inidoneidade para licitar ou contratar com a Administração Pública enquanto perdurarem os motivos determinantes da punição ou até que seja promovida a reabilitação perante a própria autoridade que aplicou a penalidade, que será concedida sempre que a contratada ressarcir a Administração pelos prejuízos resultantes e após decorrido o prazo da sanção aplicada com base na alínea anterior.

II - Para licitações/contratações regidas pela Lei federal nº 10.520, de 17 de julho de 2002:

a) impedimento de licitar e contratar com a Administração, por período não superior a 5 (cinco) anos;

b) multa.

**Artigo 12** - As sanções de suspensão temporária e a declaração de inidoneidade poderão, também, ser aplicadas às empresas ou aos profissionais que em razão dos contratos regidos pela Lei federal nº 8.666, de 21 de junho de 1993:

I - tenham sofrido condenação definitiva por praticarem, por meios dolosos, fraude fiscal no recolhimento de quaisquer tributos;

II - tenham praticado atos ilícitos visando a frustrar os objetivos da licitação;

III - demonstrem não possuírem idoneidade para contratar com a Administração em virtude de atos ilícitos praticados.

**Artigo 13** - A aplicação da penalidade de multa independe de prévia aplicação de penalidade de advertência.

**Artigo 14** - As penalidades previstas neste capítulo poderão ser aplicadas isolada ou cumulativamente, observadas as prescrições legais pertinentes e as disposições estabelecidas nos respectivos instrumentos convocatórios e de contratos.

**Artigo 15** - A adjudicatária/contratada, em razão de sua inadimplência, arcará, ainda, a título de perdas e danos, com a correspondente diferença de preços verificada em decorrência de nova contratação, se nenhum dos classificados remanescentes aceitar a contratação nos termos propostos pela inadimplente, sem prejuízo das sanções cabíveis.

### DA SANÇÃO DE ADVERTÊNCIA

**Artigo 16** - A pena de advertência será aplicada a critério da autoridade, quando o contratado infringir obrigação contratual pela primeira vez, exceto nas contratações decorrentes de certames realizados na modalidade pregão, prevista na Lei federal nº 10.520, de 17 de julho de 2002.



## SECRETARIA DE INFRAESTRUTURA E MEIO AMBIENTE

Gabinete do Secretário

Chefia de Gabinete

### DA SANÇÃO DE MULTA

**Artigo 17** - A pena de multa será assim aplicada:

I - de 30% (trinta por cento) do valor total corrigido da avença, no caso de inexecução total do contrato;

II - de 30% (trinta por cento) do valor corrigido da avença, relativo à parte da obrigação não cumprida, no caso de inexecução parcial do contrato;

III - de 1% (um por cento) do valor corrigido da avença, no caso de atraso injustificado na execução do contrato, acrescido de:

a) 0,2% (dois décimos por cento) ao dia, para atrasos de até 50% (cinquenta por cento) do prazo estipulado na contratação para entrega do objeto ou de sua parcela;

b) 0,4% (quatro décimos por cento) ao dia, para atrasos superiores a 50% (cinquenta por cento) do prazo estipulado na contratação para entrega do objeto ou de sua parcela, no que exceder ao prazo previsto na alínea "a" deste inciso.

§1º - Os percentuais de que tratam as alíneas "a" e "b", do inciso III, deste artigo, incidirão sobre o valor total corrigido do contrato.

§2º - A reincidência, nos termos previstos no parágrafo único, do artigo 28, desta Resolução, referente ao descumprimento do prazo de entrega ensejará a aplicação da multa acrescida em 100% (cem por cento) sobre seu valor.

§3º - O valor correspondente à multa aplicada poderá ser, a critério da Administração, descontado dos pagamentos devidos em decorrência da execução do contrato que ensejou a sanção, ou descontado da garantia prestada para o mesmo contrato.

§4º - Inexistindo o desconto nos moldes previstos no §3º deste artigo, o correspondente valor deverá ser recolhido, através de depósito bancário, em conta corrente, em nome da Secretaria de Estado de Infraestrutura e Meio Ambiente, no prazo de 30 (trinta) dias corridos contados da notificação.

§5º - O valor da penalidade ficará restrito ao valor total do contrato.

**Artigo 18** - O não pagamento das multas no prazo e formas indicados, implicará no registro de devedor no Cadastro Informativo dos Créditos não Quitados de Órgãos e Entidades Estaduais - CADIN e na inscrição do débito na Dívida Ativa do Estado para cobrança judicial.

**Artigo 19** - O valor das multas terá como base de cálculo o valor da contratação, reajustado e atualizado monetariamente pelo índice da Unidade Fiscal do Estado de São Paulo - UFESP, desde a data do descumprimento da obrigação até a data do efetivo recolhimento.



## SECRETARIA DE INFRAESTRUTURA E MEIO AMBIENTE

Gabinete do Secretário

Chefia de Gabinete

Parágrafo único - O valor da multa deverá ser recolhido, através de depósito bancário, em conta corrente, em nome da Secretaria de Estado de Infraestrutura e Meio Ambiente, no prazo de 30 (trinta) dias corridos contados da notificação.

**Artigo 20** - A multa pecuniária pode ser aplicada conjuntamente com as sanções previstas nas alíneas "c" e "d", do inciso I, e na alínea "a", do inciso II, todos do artigo 11 da presente Resolução.

### **DA SANÇÃO DE SUSPENSÃO TEMPORÁRIA DE PARTICIPAÇÃO EM LICITAÇÃO E IMPEDIMENTO DE LICITAR E CONTRATAR COM A ADMINISTRAÇÃO**

**Artigo 21** - As hipóteses para aplicação da sanção de suspensão temporária de participação em licitação e impedimento de contratar com a Administração, previstas no inciso III, do artigo 87, da Lei federal nº 8.666, de 21 de junho de 1993, e no artigo 7º, da Lei federal nº 10.520, de 17 de julho de 2002, são:

I - atraso na entrega de bens e serviços de escopo;

II - não entrega de bens e serviços de escopo;

III - descumprimento ou abandono das obrigações contratuais em se tratando de serviços contínuos;

IV - outros descumprimentos das obrigações contratuais ou comportamentos inidôneos durante o procedimento de licitação/contratação, para os quais, após a devida análise do caso concreto, não venham a se enquadrar, pelas suas peculiaridades, na aplicação da sanção tratada no artigo 26, desta Resolução.

**Artigo 22** - O cálculo do tempo da sanção aplicável na hipótese prevista no inciso I, do artigo 21 será efetuado em conformidade com o Anexo I, desta Resolução.

**Artigo 23** - O cálculo do tempo da sanção aplicável na hipótese prevista no inciso II, do artigo 21 será efetuado em conformidade com o Anexo II, desta Resolução.

**Artigo 24** - O cálculo do tempo da sanção aplicável na hipótese prevista no inciso III, do artigo 21 será efetuado em conformidade com o Anexo III, desta Resolução.

**Artigo 25** - O cálculo do tempo da sanção aplicável na hipótese prevista no inciso IV, do artigo 21 será calculado, caso a caso, considerando-se as peculiaridades do mesmo, seu efeito perante o interesse público e os objetivos da Administração, sempre se pautando pelos princípios da razoabilidade e proporcionalidade.

### **DA SANÇÃO DE DECLARAÇÃO DE INIDONEIDADE PARA LICITAR OU CONTRATAR COM A ADMINISTRAÇÃO PÚBLICA**

**Artigo 26** - A sanção de declaração de inidoneidade para licitar ou contratar com a Administração Pública será aplicada considerando as características de cada caso, suas peculiaridades e pautando-se pelo princípio da legalidade, devendo, obrigatoriamente, serem justificadas no processo administrativo e endossadas pela



## SECRETARIA DE INFRAESTRUTURA E MEIO AMBIENTE

Gabinete do Secretário

Chefia de Gabinete

autoridade competente.

### **CAPÍTULO V DAS CIRCUNSTÂNCIAS AGRAVANTES**

**Artigo 27** - Caso seja constatado, nos autos do processo administrativo, que o inadimplemento trouxe prejuízos ou transtornos à Administração, a sanção aplicável nas hipóteses versadas nos artigos 17 e 21, I, II e III, calculada nos termos dos artigos 22 a 25 será acrescida de 100% (cem por cento), o mesmo acontecendo caso haja o descumprimento total das obrigações contratuais, seja pela não execução integral do objeto contratual, seja pelos motivos previstos nos termos dos artigos 9º e 10, desta Resolução.

Parágrafo único - Para fins desta Resolução, entende-se por prejuízo, não só em relação à questão financeira, mas, também, ao princípio da eficiência almejada pela Administração.

**Artigo 28** - A reincidência no descumprimento das obrigações contratuais ensejará a aplicação da sanção prevista nos artigos 22 a 25, desta Resolução, acrescida de 50% (cinquenta por cento).

Parágrafo único - Para fins desta Resolução, considera-se reincidência, o fato da empresa contratada ter inadimplido, nos termos do artigo 21 desta Resolução, no período de 12 (doze) meses, contados da aplicação de sanção anterior (prevista no artigo 87, III, da Lei federal nº 8.666/93, artigo 81, III, da Lei estadual nº 6.544/89 e no artigo 7º, da Lei federal nº 10.520/02) no âmbito da Secretaria de Infraestrutura e Meio Ambiente e a ocorrência do fato gerador da sanção atual.

**Artigo 29** - Na hipótese de haver mais de uma circunstância agravante, ambas serão calculadas nos termos dos artigos 22 a 25, somando-se os acréscimos previstos nos artigos 27 e 28.

### **CAPÍTULO VI DA COMPETÊNCIA**

**Artigo 30** - A competência para aplicar, no âmbito de todas as unidades de despesas, as sanções, tratadas nesta Resolução, é do Chefe de Gabinete, à exceção da sanção de declaração de inidoneidade para licitar e contratar com a Administração, prevista no inciso IV, da Lei federal nº 8.666, de 21 de junho de 1993, e no inciso IV, do artigo 81, da Lei estadual nº 6.544, de 22 de junho de 1989.

**Artigo 31** - A declaração de inidoneidade para licitar ou contratar com a Administração, prevista no inciso IV, da Lei federal nº 8.666, de 21 de junho de 1993, e no inciso IV, do artigo 81, da Lei estadual nº 6.544, de 22 de junho de 1989, é de competência do Secretário de Estado de Infraestrutura e Meio Ambiente.

**Artigo 32** - No caso de contratação advinda de Sistema de Registro de Preços - SRP, compete ao órgão gerenciador aplicar as penalidades decorrentes de infrações



## SECRETARIA DE INFRAESTRUTURA E MEIO AMBIENTE

Gabinete do Secretário

Chefia de Gabinete

no procedimento licitatório e das decorrentes do pactuado na Ata de Registro de Preços ou do descumprimento das obrigações contratuais em relação às suas próprias contratações. Sendo o órgão gerenciador integrante da estrutura da Secretaria de Estado de Infraestrutura e Meio Ambiente, a competência deve seguir a previsão dos artigos 30 e 31, desta Resolução.

**Artigo 33** - No caso de contratação advinda do Sistema de Registro de Preços - SRP, compete ao órgão participante aplicar as penalidades decorrentes do descumprimento do pactuado na Ata de Registro de Preços ou do descumprimento das obrigações contratuais em relação às suas próprias contratações. Sendo o órgão participante integrante da estrutura da Secretaria de Estado de Infraestrutura e Meio Ambiente, a competência deve seguir a previsão dos artigos 30 e 31, desta Resolução.

**Artigo 34** - Fica delegada ao Chefe de Gabinete a competência para aplicação da sanção de impedimento de licitar e contratar com o Estado, estabelecida no artigo 7º, da Lei federal nº 10.520, de 17 de julho de 2002.

### CAPÍTULO VII DAS DISPOSIÇÕES FINAIS

**Artigo 35** - A contagem do prazo será suspensa quando do recebimento provisório do material ou serviço, sendo retomado quando não aceito pelo contratante, a partir do primeiro dia útil seguinte ao da notificação da recusa.

**Artigo 36** - Observado as disposições desta Resolução, a Administração só poderá deixar de aplicar a sanção se verificado que:

I - não houve infração ou que o notificado não foi o seu autor;

II - a infração decorreu de caso fortuito ou força maior;

III - especificamente em relação à aplicação da sanção de multa, a mesma será dispensada quando estiverem presentes todos os seguintes critérios:

a) for decorrente de inobservância, por parte da contratada, do prazo de entrega pactuado, previsto no inciso I, do artigo 21, desta Resolução;

b) não ter gerado prejuízo à Administração, nos termos previstos no parágrafo único, do artigo 27, desta Resolução;

c) se referir a evento único, não havendo reincidência dentro do prazo previsto no parágrafo único, do artigo 28, desta Resolução;

d) não houver a aplicação à contratada, no mesmo caso concreto, da sanção de suspensão temporária de participar em licitação e impedimento de contratar com a Administração, previstos no artigo 87, inciso III, da Lei federal nº 8.666, de 21 de junho de 1993, e no artigo 7º, da Lei federal nº 10.520, de 17 de julho de 2002;

e) o valor da multa for inferior ao custo médio estimado de instrução do processo



## SECRETARIA DE INFRAESTRUTURA E MEIO AMBIENTE

Gabinete do Secretário

Chefia de Gabinete

sancionatório.

Parágrafo único - Considera-se o montante de 4,624 (quatro inteiros, seiscentos e vinte e quatro milésimos) Unidades Fiscais do Estado de São Paulo - UFESPs como sendo o custo médio estimado para instrução de um processo sancionatório.

**Artigo 37** - Esgotada a instância administrativa, as penalidades deverão ser registradas no sítio eletrônico [www.esancoes.sp.gov.br](http://www.esancoes.sp.gov.br), inclusive para o bloqueio da senha de acesso à Bolsa Eletrônica de Compras do Governo do Estado de São Paulo - BEC/SP e aos demais sistemas eletrônicos mantidos por órgãos ou entidades da Administração Estadual, e no caso da penalidade de inidoneidade o próprio sistema deverá registrar no Cadastro Nacional de Empresas Inidôneas e Suspensas - CEIS.

**Artigo 38** - As disposições desta Resolução aplicam-se, também, às contratações decorrentes de dispensa ou inexigibilidade de licitação.

**Artigo 39** - Cópia desta Resolução deverá, obrigatoriamente, integrar os atos convocatórios dos certames, ou, nos casos de contratações com dispensa ou inexigibilidade de licitação, dos respectivos instrumentos de contrato.

**Artigo 40** - Quanto às omissões desta Resolução, aplicam-se as disposições legais e regulamentares pertinentes.

**Artigo 41** - A Chefia de Gabinete poderá expedir normas complementares, quando julgar necessárias, para orientação das ações a serem adotadas pelas unidades da Secretaria de Estado de Infraestrutura e Meio Ambiente, no cumprimento das disposições desta Resolução.

**Artigo 42** - Esta Resolução entra em vigor na data de sua publicação, revogando-se as disposições em contrário, em especial a Resolução SMA nº 139, de 31 de outubro de 2017.

### ANEXO I

#### ATRASO NA ENTREGA DE BENS E SERVIÇOS DE ESCOPO

O cálculo do tempo da sanção para a hipótese prevista no inciso I, do artigo 21 desta Resolução, será assim obtida:

I – O quantitativo de dias de sanção corresponderá à aplicação da seguinte fórmula paramétrica  $SA = EE / PE * DA$ ;

Onde:

SA = base de cálculo do quantitativo de dias para a aplicação da sanção

EE = total de dias contados do início do tempo para entrega até a efetiva entrega do objeto contratual

PE = quantitativo de dias previstos contratualmente para entrega

DA = dias de atraso na entrega do objeto

II – Sobre o valor obtido no inciso I, deste Anexo I, "SA", multiplicar-se-á o fator da tabela abaixo, que tem como base o valor contratual correspondente ao objeto



## SECRETARIA DE INFRAESTRUTURA E MEIO AMBIENTE

Gabinete do Secretário

Chefia de Gabinete

inadimplido, resultando no quantitativo de dias a ser aplicado na presente sanção (ST);

| Tabela de fator para sanção |            |       |
|-----------------------------|------------|-------|
| faixa de valores            |            | fator |
| até                         | 10.000,00  | 1,0   |
| 10.000,01                   | 50.000,00  | 1,1   |
| 50.000,01                   | 100.000,00 | 1,2   |
| 100.000,01                  | em diante  | 1,3   |

III - Sobre o valor "ST" deve ser multiplicado, de forma acumulativa, sobre os fatores previstos nos artigos 27 e 28, desta Resolução, obtendo-se o total geral de dias "SF".

IV - O total geral de dias de sanção a ser aplicado "SF", caso resulte em numeral com casas decimais, deverá ser arredondado para cima.

### ANEXO II NÃO ENTREGA DE BENS E SERVIÇOS DE ESCOPO

O cálculo do tempo da sanção para a hipótese prevista no inciso II, do artigo 21 desta Resolução, será assim obtida:

I - O quantitativo de dias de sanção corresponderá à aplicação da seguinte fórmula paramétrica  $SA = PE * 2$ ;

Onde:

SA = base de cálculo do quantitativo de dias para a aplicação da sanção

PE = quantitativo de dias previstos contratualmente para entrega

II - Sobre o valor obtido no inciso I, deste Anexo II, "SA", multiplicar-se-á o fator da tabela abaixo, que tem como base o valor contratual correspondente ao objeto inadimplido, resultando no quantitativo de dias a ser aplicado na presente sanção (ST);

| Tabela de fator para sanção |            |       |
|-----------------------------|------------|-------|
| faixa de valores            |            | fator |
| até                         | 10.000,00  | 1,2   |
| 10.000,01                   | 50.000,00  | 1,3   |
| 50.000,01                   | 100.000,00 | 1,4   |
| 100.000,01                  | em diante  | 1,5   |

III - Sobre o valor "ST" deve ser multiplicado, de forma acumulativa, sobre os fatores previstos nos artigos 27 e 28, desta Resolução, obtendo-se o total geral de dias "SF".

IV - O total geral de dias de sanção a ser aplicado "SF", caso resulte em numeral com casas decimais, deverá ser arredondado para cima.



## SECRETARIA DE INFRAESTRUTURA E MEIO AMBIENTE

Gabinete do Secretário

Chefia de Gabinete

### ANEXO III

#### DESCUMPRIMENTO OU ABANDONO DAS OBRIGAÇÕES CONTRATUAIS EM SE TRATANDO DE SERVIÇOS CONTÍNUOS

O cálculo do tempo da sanção para a hipótese prevista no inciso III, do artigo 21 desta Resolução, será assim obtida:

I – O quantitativo de dias de sanção corresponderá à aplicação da seguinte fórmula paramétrica  $SA = DI / DC * DI$ ;

Onde:

SA = base de cálculo do quantitativo de dias para a aplicação da sanção

DI = total de dias correspondentes ao inadimplemento contratual

DC = quantitativo de dias do contrato, considerando, para tal, o total de dias deste a celebração contratual até o último dia previsto no último termo de prorrogação, caso tenha havido

II – Sobre o valor obtido no inciso I, deste Anexo III, "SA", multiplicar-se-á o fator da tabela abaixo, que tem como base o valor mensal atualizado estimado para o contrato, resultando no quantitativo de dias a ser aplicado na presente sanção (ST);

| Tabela de fator para sanção |            |       |
|-----------------------------|------------|-------|
| faixa de valores (mensal)   |            | fator |
| até                         | 10.000,00  | 2,0   |
| 10.000,01                   | 50.000,00  | 2,1   |
| 50.000,01                   | 100.000,00 | 2,2   |
| 100.000,01                  | em diante  | 2,3   |

III - Caso o resultado "ST" for inferior a 50% do total de dias de inadimplemento "DI", considerar-se-á  $ST = DI \div 2$ .

IV – Caso o inadimplemento tenha ocorrido com 90 (noventa) dias ou menos, em relação ao final da vigência contratual, o valor "ST" deve ser multiplicado por 2 (dois) e aplicado, de forma cumulativa, o fator previsto no artigo 28, desta Resolução, obtendo-se o total geral de dias "SF".

V – O total geral de dias de sanção a ser aplicado "SF", caso resulte em numeral com casas decimais, deverá ser arredondado para cima.



## SECRETARIA DE INFRAESTRUTURA E MEIO AMBIENTE

Gabinete do Secretário

Chefia de Gabinete

### ANEXO V

#### MINUTA DE TERMO DE CONTRATO

**PROCESSO** nº 8943/2018

**PREGÃO ELETRÔNICO** nº xx/xxxx/xxxxx

**CONTRATO** nº xx/xxxx/xxxxx

TERMO DE CONTRATO CELEBRADO ENTRE O ESTADO DE SÃO PAULO, POR MEIO DO(A) \_\_\_\_\_, DA SECRETARIA DE INFRAESTRUTURA E MEIO AMBIENTE E A EMPRESA \_\_\_\_\_, TENDO POR OBJETO A PRESTAÇÃO DE SERVIÇOS \_\_\_\_\_.

O Estado de São Paulo, por intermédio do(a) \_\_\_\_\_, da Secretaria de Infraestrutura e Meio Ambiente, inscrita no CNPJ sob nº \_\_\_\_\_, doravante designado(a) "CONTRATANTE", neste ato representada(o) pelo Senhor(a) \_\_\_\_\_, RG nº \_\_\_\_\_ e CPF nº \_\_\_\_\_, no uso da competência conferida pelo Decreto-Lei estadual nº 233, de 28 de abril de 1970, e a empresa \_\_\_\_\_, inscrita no CNPJ sob nº \_\_\_\_\_, com sede \_\_\_\_\_, a seguir denominada "CONTRATADA", neste ato representada pelo Senhor(a) \_\_\_\_\_, portador do RG nº \_\_\_\_\_ e CPF nº \_\_\_\_\_, em face da adjudicação efetuada no Pregão Eletrônico indicado em epígrafe, celebram o presente TERMO DE CONTRATO, sujeitando-se às disposições previstas na Lei federal nº 10.520/2002, no Decreto estadual nº 49.722/2005 e pelo regulamento anexo à Resolução CC-27, de 25 de maio de 2006, aplicando-se, subsidiariamente, no que couberem, as disposições da Lei federal nº 8.666/1993, do Decreto estadual nº 47.297/2002, do regulamento anexo à Resolução CEGP-10, de 19 de novembro de 2002, e demais normas regulamentares aplicáveis à espécie, mediante as seguintes cláusulas e condições que reciprocamente outorgam e aceitam:

#### **CLÁUSULA PRIMEIRA - DO OBJETO**

Constitui objeto do presente instrumento a prestação de serviços não contínuos de conservação do piso e manutenção geral do Museu Botânico "Dr. João Barbosa Rodrigues" do Jardim Botânico de São Paulo, conforme detalhamento e especificações técnicas constantes do Termo de Referência, da proposta da CONTRATADA e demais documentos constantes do processo administrativo em epígrafe.

#### **PARÁGRAFO PRIMEIRO**

O objeto contratual executado deverá atingir o fim a que se destina, com eficácia e qualidade requeridas.



## SECRETARIA DE INFRAESTRUTURA E MEIO AMBIENTE

Gabinete do Secretário

Chefia de Gabinete

### PARÁGRAFO SEGUNDO

O regime de execução deste contrato é o de empreitada por preço unitário.

### CLÁUSULA SEGUNDA – DAS CONDIÇÕES DE EXECUÇÃO DOS SERVIÇOS

A execução dos serviços deverá ter início em \_\_/\_\_/\_\_, nos locais indicados no Termo de Referência, correndo por conta da CONTRATADA todas as despesas decorrentes e necessárias à sua plena e adequada execução, em especial as atinentes a seguros, transporte, tributos, encargos trabalhistas e previdenciários.

### CLÁUSULA TERCEIRA – DO PRAZO DE EXECUÇÃO

O objeto do presente contrato deverá ser realizado em 120 (cento e vinte) dias, contados da data estabelecida para o início dos serviços.

#### PARÁGRAFO PRIMEIRO

O prazo mencionado no caput poderá ser prorrogado nas hipóteses previstas no §1º do artigo 57, da Lei nº 8.666/1993, mediante termo de aditamento, atendido o estabelecido no §2º do referido dispositivo legal.

#### PARÁGRAFO SEGUNDO

Não obstante o prazo estipulado no caput, a vigência nos exercícios subsequentes ao da celebração do contrato estará sujeita à condição resolutiva, consubstanciada esta na inexistência de recursos aprovados nas respectivas Leis Orçamentárias de cada exercício para atender as respectivas despesas.

#### PARÁGRAFO TERCEIRO

Ocorrendo a resolução do contrato, com base na condição estipulada no Parágrafo Segundo desta Cláusula, a CONTRATADA não terá direito a qualquer espécie de indenização.

### CLÁUSULA QUARTA – DAS OBRIGAÇÕES E DAS RESPONSABILIDADES DA CONTRATADA

À CONTRATADA, além das obrigações constantes do Termo de Referência, que constitui **Anexo I** do Edital indicado no preâmbulo, e daquelas estabelecidas em lei, em especial as definidas nos diplomas federal e estadual sobre licitações, cabe:

I - zelar pela fiel execução deste contrato, utilizando-se de todos os recursos materiais e humanos necessários;



## SECRETARIA DE INFRAESTRUTURA E MEIO AMBIENTE

Gabinete do Secretário

Chefia de Gabinete

II – designar o responsável pelo acompanhamento da execução das atividades, em especial da regularidade técnica e disciplinar da atuação da equipe técnica alocada, e pelos contatos com o CONTRATANTE;

III - cumprir as disposições legais e regulamentares municipais, estaduais e federais que interfiram na execução dos serviços;

IV - manter, durante toda a execução do contrato, em compatibilidade com as obrigações assumidas, todas as condições de habilitação e qualificação exigidas na licitação indicada no preâmbulo deste termo;

V - dar ciência imediata e por escrito ao CONTRATANTE de qualquer anormalidade que verificar na execução dos serviços;

VI - prestar ao CONTRATANTE, por escrito, os esclarecimentos solicitados e atender prontamente as reclamações sobre seus serviços;

VII - responder por quaisquer danos, perdas ou prejuízos causados diretamente ao CONTRATANTE ou a terceiros decorrentes da execução do contrato, não excluindo ou reduzindo essa responsabilidade a fiscalização do CONTRATANTE em seu acompanhamento;

VIII - responder pelos encargos trabalhistas, previdenciários, fiscais, comerciais e tributários, resultantes da execução deste contrato, nos termos do artigo 71 da Lei Federal nº 8.666/1993;

IX - manter seus profissionais identificados por meio de crachá com fotografia recente;

X - substituir qualquer integrante de sua equipe cuja permanência nos serviços for julgada inconveniente, no prazo máximo de 05 (cinco) dias úteis, contado da solicitação justificada formulada pelo CONTRATANTE;

XI - arcar com despesas decorrentes de infrações de qualquer natureza praticadas por seus empregados durante a execução dos serviços, ainda que no recinto da sede do CONTRATANTE;

XII - apresentar, quando exigido pelo CONTRATANTE, os comprovantes de pagamento dos salários e de quitação das obrigações trabalhistas (inclusive as previstas em Acordos e Convenções Coletivas de Trabalho) e previdenciárias relativas aos empregados da CONTRATADA que atuem ou tenham atuado na prestação de serviços objeto deste contrato;

XIII - identificar todos os equipamentos e materiais de sua propriedade, de forma a não serem confundidos com similares de propriedade do CONTRATANTE;

XIV - obedecer às normas e rotinas do CONTRATANTE, em especial as que disserem respeito à segurança, à guarda, à manutenção e à integridade das informações existentes ou geradas durante a execução dos serviços;



## SECRETARIA DE INFRAESTRUTURA E MEIO AMBIENTE

Gabinete do Secretário

Chefia de Gabinete

XV - implantar, de forma adequada, a planificação, execução e supervisão permanente dos serviços, de maneira a não interferir nas atividades do CONTRATANTE, respeitando suas normas de conduta;

XVI - reexecutar os serviços sempre que solicitado pelo CONTRATANTE, quando estiverem em desacordo com as técnicas e procedimentos aplicáveis;

XVII - guardar sigilo em relação às informações ou documentos de qualquer natureza de que venha a tomar conhecimento, respondendo, administrativa, civil e criminalmente por sua indevida divulgação e incorreta ou inadequada utilização;

XVIII - manter bens e equipamentos necessários à realização dos serviços, de qualidade comprovada, em perfeitas condições de uso, em quantidade adequada à boa execução dos trabalhos, cuidando para que os equipamentos elétricos sejam dotados de sistema de proteção, de modo a evitar danos na rede elétrica;

XIX - submeter à CONTRATANTE relatório mensal sobre a prestação dos serviços, relatando todos os serviços realizados, eventuais problemas verificados e qualquer fato relevante sobre a execução do objeto contratual;

XX - fornecer à equipe alocada para a execução dos serviços os equipamentos de proteção individual adequados à atividade, o necessário treinamento e fiscalizar sua efetiva utilização;

XXI - prestar os serviços por intermédio da equipe indicada nos documentos apresentados na fase de habilitação, a título de qualificação técnica, quando exigida.

### **PARÁGRAFO PRIMEIRO**

A CONTRATADA não poderá oferecer, dar ou se comprometer a dar a quem quer que seja, tampouco aceitar ou se comprometer a aceitar de quem quer que seja, por conta própria ou por intermédio de outrem, qualquer pagamento, doação, compensação, vantagens financeiras ou benefícios de qualquer espécie relacionados de forma direta ou indireta ao objeto deste contrato, o que deve ser observado, ainda, pelos seus prepostos, colaboradores e eventuais subcontratados, caso permitida a subcontratação.

### **PARÁGRAFO SEGUNDO**

Em atendimento à Lei federal nº 12.846/2013 e ao Decreto estadual nº 60.106/2014, a CONTRATADA se compromete a conduzir os seus negócios de forma a coibir fraudes, corrupção e quaisquer outros atos lesivos à Administração Pública, nacional ou estrangeira, abstendo-se de práticas como as seguintes:

I - prometer, oferecer ou dar, direta ou indiretamente, vantagem indevida a agente público, ou a terceira pessoa a ele relacionada;

II - comprovadamente, financiar, custear, patrocinar ou de qualquer modo subvencionar a prática dos atos ilícitos previstos em Lei;



## SECRETARIA DE INFRAESTRUTURA E MEIO AMBIENTE

Gabinete do Secretário

Chefia de Gabinete

III – comprovadamente, utilizar-se de interposta pessoa física ou jurídica para ocultar ou dissimular seus reais interesses ou a identidade dos beneficiários dos atos praticados;

IV – no tocante a licitações e contratos:

a) frustrar ou fraudar, mediante ajuste, combinação ou qualquer outro expediente, o caráter competitivo de procedimento licitatório público;

b) impedir, perturbar ou fraudar a realização de qualquer ato de procedimento licitatório público;

c) afastar ou procurar afastar licitante, por meio de fraude ou oferecimento de vantagem de qualquer tipo;

d) fraudar licitação pública ou contrato dela decorrente;

e) criar, de modo fraudulento ou irregular, pessoa jurídica para participar de licitação pública ou celebrar contrato administrativo;

f) obter vantagem ou benefício indevido, de modo fraudulento, de modificações ou prorrogações de contratos celebrados com a administração pública, sem autorização em lei, no ato convocatório da licitação pública ou nos respectivos instrumentos contratuais; ou

g) manipular ou fraudar o equilíbrio econômico-financeiro dos contratos celebrados com a administração pública;

V – dificultar atividade de investigação ou fiscalização de órgãos, entidades ou agentes públicos, ou intervir em sua atuação, inclusive no âmbito das agências reguladoras e dos órgãos de fiscalização do sistema financeiro nacional.

### **PARÁGRAFO TERCEIRO**

O descumprimento das obrigações previstas nos Parágrafos Primeiro e Segundo desta Cláusula Quarta poderá submeter a CONTRATADA à rescisão unilateral do contrato, a critério da CONTRATANTE, sem prejuízo da aplicação das sanções penais e administrativas cabíveis e, também, da instauração do processo administrativo de responsabilização de que tratam a Lei federal nº 12.846/2013 e o Decreto estadual nº 60.106/2014.

### **CLÁUSULA QUINTA – DAS OBRIGAÇÕES E DAS RESPONSABILIDADES DO CONTRATANTE**

Ao CONTRATANTE cabe:



## SECRETARIA DE INFRAESTRUTURA E MEIO AMBIENTE

Gabinete do Secretário

Chefia de Gabinete

I - exercer a fiscalização dos serviços, designando servidor responsável pelo acompanhamento da execução contratual e, ainda, pelos contatos com a CONTRATADA;

II - fornecer à CONTRATADA todos os dados e informações necessários à execução do objeto do contrato;

III - efetuar os pagamentos devidos, de acordo com o estabelecido neste ajuste;

IV - permitir aos técnicos e profissionais da CONTRATADA acesso às áreas físicas envolvidas na execução deste contrato, observadas as normas de segurança;

### CLÁUSULA SEXTA - DA FISCALIZAÇÃO DOS SERVIÇOS

O CONTRATANTE exercerá a fiscalização dos serviços contratados por intermédio do gestor do contrato, de modo a assegurar o efetivo cumprimento das obrigações ajustadas.

#### PARÁGRAFO PRIMEIRO

A fiscalização não exclui e nem reduz a integral responsabilidade da CONTRATADA, mesmo perante terceiros, por quaisquer irregularidades constatadas na prestação dos serviços, inclusive quando resultantes de utilização de pessoal inadequado ou sem a qualificação técnica necessária, inexistindo, em qualquer hipótese, corresponsabilidade por parte do CONTRATANTE.

#### PARÁGRAFO SEGUNDO

A ausência de comunicação, por parte do CONTRATANTE, referente a irregularidades ou falhas, não exime a CONTRATADA do regular cumprimento das obrigações previstas neste contrato e no **Anexo I** do Edital.

### CLÁUSULA SÉTIMA – DOS PREÇOS

A CONTRATADA obriga-se a executar os serviços objeto deste contrato pelo preço mensal de R\$ \_\_\_\_\_ (\_\_\_\_\_), perfazendo o total de R\$ \_\_\_\_\_(\_\_\_\_\_).

#### PARÁGRAFO PRIMEIRO

Nos preços acima estão incluídos, além do lucro, todas as despesas e custos diretos e indiretos relacionados à prestação dos serviços, tais como tributos, remunerações, despesas financeiras e quaisquer outras necessárias ao cumprimento do objeto desta licitação, inclusive gastos com transporte.



## SECRETARIA DE INFRAESTRUTURA E MEIO AMBIENTE

Gabinete do Secretário

Chefia de Gabinete

### PARÁGRAFO SEGUNDO

Caso a CONTRATADA seja optante pelo Simples Nacional e, por causa superveniente à contratação, perca as condições de enquadramento como microempresa ou empresa de pequeno porte ou, ainda, torne-se impedida de beneficiar-se desse regime tributário diferenciado por incorrer em alguma das vedações previstas na Lei Complementar Federal nº 123/2006, não poderá deixar de cumprir as obrigações avençadas perante a Administração, tampouco requerer o reequilíbrio econômico-financeiro, com base na alegação de que a sua proposta levou em consideração as vantagens daquele regime tributário diferenciado.

### PARÁGRAFO TERCEIRO

O preço permanecerá fixo e irrevogável.

### CLAUSULA OITAVA – DOS RECURSOS ORÇAMENTÁRIOS

No presente exercício as despesas decorrentes desta contratação irão onerar o crédito orçamentário \_\_\_\_\_, de classificação funcional programática \_\_\_\_\_ e categoria econômica \_\_\_\_\_.

### PARÁGRAFO ÚNICO

No(s) exercício(s) seguinte(s), correrão à conta dos recursos próprios para atender às despesas da mesma natureza, cuja alocação será feita no início de cada exercício financeiro.

### CLÁUSULA NONA - DAS MEDIÇÕES DOS SERVIÇOS CONTRATADOS

Os serviços executados serão objeto de medição mensal, de acordo com os seguintes procedimentos:

### PARÁGRAFO PRIMEIRO

No primeiro dia útil subsequente ao mês em que forem prestados os serviços, a CONTRATADA entregará relatório contendo os quantitativos totais de cada um dos tipos de serviços realizados e os respectivos valores apurados.

### PARÁGRAFO SEGUNDO

A CONTRATANTE solicitará à CONTRATADA, na hipótese de glosas e/ou incorreções de valores, a correspondente retificação objetivando a emissão da nota fiscal/fatura.

### PARÁGRAFO TERCEIRO

Serão considerados somente os serviços efetivamente realizados e apurados da seguinte forma:



## SECRETARIA DE INFRAESTRUTURA E MEIO AMBIENTE

Gabinete do Secretário

Chefia de Gabinete

a) O valor dos pagamentos será obtido mediante a aplicação dos preços unitários contratados às correspondentes quantidades de serviços efetivamente executados, aplicando-se eventual desconto em função da pontuação obtida no Relatório de Avaliação da Qualidade dos Serviços, se for o caso;

b) A realização dos descontos indicados na alínea "a" não prejudica a aplicação de sanções à CONTRATADA em virtude da inexecução dos serviços.

### PARÁGRAFO QUARTO

Após a conferência dos quantitativos e valores apresentados, a CONTRATANTE atestará a medição mensal, no prazo de \_\_\_\_ (\_\_\_\_) dias úteis contados do recebimento do relatório, comunicando à CONTRATADA o valor aprovado e autorizando a emissão da correspondente nota fiscal/fatura.

### CLÁUSULA DÉCIMA – DOS PAGAMENTOS

Os pagamentos serão efetuados mensalmente, mediante a apresentação dos originais da nota fiscal/fatura ao fiscal do contrato, em conformidade com a Cláusula Nona deste instrumento.

### PARÁGRAFO PRIMEIRO

Os pagamentos serão feitos mediante crédito aberto em conta corrente em nome da contratada no Banco do Brasil S/A.

### PARÁGRAFO SEGUNDO

Havendo atraso nos pagamentos, incidirá correção monetária sobre o valor devido na forma da legislação aplicável, bem como juros moratórios, a razão de 0,5% (meio por cento) ao mês, calculados "pro rata temporis", em relação ao atraso verificado.

### PARÁGRAFO TERCEIRO

Constitui condição para a realização dos pagamentos a inexistência de registros em nome da CONTRATADA no "Cadastro Informativo dos Créditos não Quitados de Órgãos e Entidades Estaduais – CADIN ESTADUAL", o qual deverá ser consultado por ocasião da realização de cada pagamento. O cumprimento desta condição poderá se dar pela comprovação, pela CONTRATADA, de que os registros estão suspensos, nos termos do artigo 8º da Lei Estadual nº 12.799/2008.

### PARAGRAFO QUARTO

A CONTRATANTE poderá, por ocasião do pagamento, efetuar a retenção de tributos determinada por lei, ainda que não haja indicação de retenção na nota fiscal apresentada ou que se refira a retenções não realizadas em meses anteriores.



## SECRETARIA DE INFRAESTRUTURA E MEIO AMBIENTE

Gabinete do Secretário

Chefia de Gabinete

### PARÁGRAFO QUINTO

O recolhimento do Imposto sobre Serviços de Qualquer Natureza – ISSQN deverá ser feito em consonância com o artigo 3º e demais disposições da Lei Complementar Federal nº 116/2003, e respeitando as seguintes determinações:

I - Quando da celebração do contrato, a CONTRATADA deverá indicar a legislação municipal aplicável aos serviços por ela prestados, relativamente ao ISSQN, esclarecendo, expressamente, sobre a eventual necessidade de retenção do tributo, pelo tomador dos serviços;

II - Caso se mostre exigível, à luz da legislação municipal, a retenção do ISSQN pelo tomador dos serviços:

a) O CONTRATANTE, na qualidade de responsável tributário, deverá reter a quantia correspondente do valor da nota-fiscal, fatura, recibo ou documento de cobrança equivalente apresentada e recolher a respectiva importância em nome da CONTRATADA no prazo previsto na legislação municipal.

b) Para tanto, a CONTRATADA deverá destacar o valor da retenção, a título de "RETENÇÃO PARA O ISS" ao emitir a nota fiscal, fatura, recibo ou documento de cobrança equivalente. Considera-se preço do serviço a receita bruta a ele correspondente, sem nenhuma dedução.

III - Caso, por outro lado, não haja previsão de retenção do ISSQN pelo tomador dos serviços:

a) A CONTRATADA deverá apresentar declaração da Municipalidade competente com a indicação de sua data-limite de recolhimento ou, se for o caso, da condição de isenção;

b) Mensalmente a CONTRATADA deverá apresentar comprovante de recolhimento do ISSQN por meio de cópias autenticadas das guias correspondentes ao serviço executado e deverá estar referenciado à data de emissão da nota fiscal, fatura ou documento de cobrança equivalente;

c) Caso, por ocasião da apresentação da nota fiscal, da fatura ou do documento de cobrança equivalente, não haja decorrido o prazo legal para recolhimento do ISSQN, poderão ser apresentadas cópias das guias de recolhimento referentes ao mês imediatamente anterior, devendo a CONTRATADA apresentar a documentação devida quando do vencimento do prazo legal para o recolhimento.

d) a não apresentação dessas comprovações assegura ao CONTRATANTE o direito de sustar o pagamento respectivo e/ou os pagamentos seguintes.



## SECRETARIA DE INFRAESTRUTURA E MEIO AMBIENTE

Gabinete do Secretário

Chefia de Gabinete

### **CLÁUSULA DÉCIMA PRIMEIRA – DA SUBCONTRATAÇÃO, CESSÃO OU TRANSFERÊNCIA DOS DIREITOS E OBRIGAÇÕES CONTRATUAIS**

A CONTRATADA não poderá subcontratar, ceder ou transferir, total ou parcialmente, o objeto deste ajuste.

### **CLÁUSULA DÉCIMA SEGUNDA – DA ALTERAÇÃO DA QUANTIDADE DO OBJETO CONTRATADO**

A CONTRATADA fica obrigada a aceitar, nas mesmas condições contratadas, os acréscimos ou supressões que se fizerem necessários no objeto, a critério exclusivo do CONTRATANTE, até o limite de 25% (vinte e cinco por cento) do valor inicial atualizado do contrato.

#### **PARÁGRAFO ÚNICO**

Eventual alteração será obrigatoriamente formalizada pela celebração de prévio termo aditivo ao presente instrumento, respeitadas as disposições da Lei federal nº 8.666/1993.

### **CLÁUSULA DÉCIMA TERCEIRA – DA RESCISÃO**

O contrato poderá ser rescindido, na forma, com as consequências e pelos motivos previstos nos artigos 77 a 80 e 86 a 88, da Lei Federal nº 8.666/1993.

#### **PARÁGRAFO ÚNICO**

A CONTRATADA reconhece desde já os direitos do CONTRATANTE nos casos de rescisão administrativa, prevista no artigo 79 da Lei federal nº 8.666/1993, bem como no artigo 1º, §2º, item 3, do Decreto Estadual nº 55.938/2010, com a redação que lhe foi dada pelo Decreto Estadual nº 57.159/2011, na hipótese da configuração de trabalho em caráter não eventual por pessoas físicas, com relação de subordinação ou dependência, quando a CONTRATADA for sociedade cooperativa.

### **CLÁUSULA DÉCIMA QUARTA - DAS SANÇÕES ADMINISTRATIVAS**

A CONTRATADA ficará impedida de licitar e contratar com a Administração direta e indireta do Estado de São Paulo, pelo prazo de até 05 (cinco) anos, se vier a praticar quaisquer atos previstos no artigo 7º da Lei federal nº 10.520, de 17 de julho de 2002, sem prejuízo da responsabilidade civil ou criminal, quando couber.

#### **PARÁGRAFO PRIMEIRO**

A sanção de que trata o caput desta Cláusula poderá ser aplicada juntamente com as multas previstas no **Anexo IV** do Edital indicado no preâmbulo deste instrumento, garantido o exercício de prévia e ampla defesa, e deverá ser



## SECRETARIA DE INFRAESTRUTURA E MEIO AMBIENTE

Gabinete do Secretário

Chefia de Gabinete

registrada no CAUFESP, no "Sistema Eletrônico de Aplicação e Registro de Sanções Administrativas – e-Sanções", no endereço [www.esancoes.sp.gov.br](http://www.esancoes.sp.gov.br), e também no "Cadastro Nacional de Empresas Inidôneas e Suspensas – CEIS", no endereço <http://www.portaltransparencia.gov.br/ceis>.

### **PARÁGRAFO SEGUNDO**

As sanções são autônomas e a aplicação de uma não exclui a de outra.

### **PARÁGRAFO TERCEIRO**

O CONTRATANTE reserva-se no direito de descontar das faturas os valores correspondentes às multas que eventualmente forem aplicadas por descumprimento de cláusulas contratuais, ou, quando for o caso, efetuará a cobrança judicialmente.

### **PARÁGRAFO QUARTO**

A prática de atos que atentem contra o patrimônio público nacional ou estrangeiro, contra princípios da administração pública, ou que de qualquer forma venham a constituir fraude ou corrupção, durante a licitação ou ao longo da execução do contrato, será objeto de instauração de processo administrativo de responsabilização nos termos da Lei federal nº 12.846/ 2013 e do Decreto estadual nº 60.106/2014, sem prejuízo da aplicação das sanções administrativas previstas nos artigos 87 e 88 da Lei federal nº 8.666/1993, e no artigo 7º da Lei federal nº 10.520/2002.

### **CLÁUSULA DÉCIMA QUINTA - DA GARANTIA DE EXECUÇÃO CONTRATUAL**

A garantia de execução contratual, quando exigida pelo CONTRATANTE em decorrência da celebração do contrato, deverá obedecer às normas previstas no Edital indicado no preâmbulo deste instrumento.

### **CLÁUSULA DÉCIMA SEXTA – DISPOSIÇÕES FINAIS**

Fica ajustado, ainda, que:

I. Consideram-se partes integrantes do presente Termo de Contrato, como se nele estivessem transcritos:

- a. o Edital mencionado no preâmbulo e seus anexos.
- b. a proposta apresentada pela CONTRATADA;

II. Aplicam-se às omissões deste contrato as disposições normativas indicadas no preâmbulo deste Termo de Contrato e demais disposições regulamentares pertinentes.



## SECRETARIA DE INFRAESTRUTURA E MEIO AMBIENTE

Gabinete do Secretário

Chefia de Gabinete

III. Para dirimir quaisquer questões decorrentes deste Termo de Contrato, não resolvidas na esfera administrativa, será competente o foro da Comarca da Capital do Estado de São Paulo.

E assim, por estarem as partes justas e contratadas, foi lavrado o presente instrumento em 02 (duas) vias de igual teor e forma que, lido e achado conforme pela CONTRATADA e pela CONTRATANTE, vai por elas assinado para que produza todos os efeitos de Direito, na presença das testemunhas abaixo identificadas.

São Paulo, \_\_\_\_ de \_\_\_\_\_ de 20XX.

\_\_\_\_\_  
CONTRATANTE

\_\_\_\_\_  
CONTRATADA

TESTEMUNHAS:

\_\_\_\_\_  
(nome, RG e CPF)

\_\_\_\_\_  
(nome, RG e CPF)



## SECRETARIA DE INFRAESTRUTURA E MEIO AMBIENTE

Gabinete do Secretário

Chefia de Gabinete

### ANEXO VI

### MODELOS REFERENTES À VISITA TÉCNICA

#### ANEXO VI.1

### CERTIFICADO DE REALIZAÇÃO DE VISITA TÉCNICA (emitido pela Unidade Contratante)

ATESTO que o representante legal da licitante \_\_\_\_\_, interessada em participar do Pregão Eletrônico nº \_\_\_\_/\_\_\_\_, Processo nº \_\_\_\_/\_\_\_\_, realizou nesta data visita técnica nas instalações do \_\_\_\_\_, recebendo assim todas as informações e subsídios necessários para a elaboração da sua proposta.

A licitante está ciente desde já que, em conformidade com o estabelecido no Edital, não poderá pleitear em nenhuma hipótese modificações nos preços, prazos ou condições ajustadas, tampouco alegar quaisquer prejuízos ou reivindicar quaisquer benefícios sob a invocação de insuficiência de dados ou informações sobre o(s) local(is) em que serão executados os serviços.

(Local e data).

\_\_\_\_\_  
(nome completo, assinatura e  
qualificação do preposto da licitante)

\_\_\_\_\_  
(nome completo, assinatura e cargo do servidor  
responsável por acompanhar a vistoria)



## SECRETARIA DE INFRAESTRUTURA E MEIO AMBIENTE

Gabinete do Secretário

Chefia de Gabinete

### ANEXO VI.2

#### **DECLARAÇÃO DE OPÇÃO POR NÃO REALIZAR A VISITA TÉCNICA** **(elaborado pelo licitante)**

Eu, \_\_\_\_\_, portador do RG nº \_\_\_\_\_ e do CPF nº \_\_\_\_\_, na condição de representante legal de \_\_\_\_\_ (nome empresarial), interessado em participar do Pregão Eletrônico nº \_\_\_\_/\_\_\_\_, Processo nº \_\_\_\_/\_\_\_\_, DECLARO que o licitante não realizou a visita técnica prevista no Edital e que, mesmo ciente da possibilidade de fazê-la e dos riscos e consequências envolvidos, optou por formular a proposta sem realizar a visita técnica que lhe havia sido facultada.

O licitante está ciente desde já que, em conformidade com o estabelecido no Edital, não poderá pleitear em nenhuma hipótese modificações nos preços, prazos ou condições ajustadas, tampouco alegar quaisquer prejuízos ou reivindicar quaisquer benefícios sob a invocação de insuficiência de dados ou informações sobre os locais em que serão executados os serviços.

(Local e data)

\_\_\_\_\_  
(nome completo, assinatura e qualificação do proposto da licitante)



## SECRETARIA DE INFRAESTRUTURA E MEIO AMBIENTE

Gabinete do Secretário

Chefia de Gabinete

### ANEXO VII

#### **TERMO DE CIÊNCIA E NOTIFICAÇÃO**

CONTRATANTE: \_\_\_\_\_  
CONTRATADO: \_\_\_\_\_  
CONTRATO Nº (DE ORIGEM): \_\_\_\_\_  
OBJETO: \_\_\_\_\_  
ADVOGADO(S)/Nº OAB: (\*) \_\_\_\_\_

Pelo presente TERMO, nós, abaixo identificados:

#### **1. Estamos CIENTES de que:**

a) o ajuste acima referido estará sujeito a análise e julgamento pelo Tribunal de Contas do Estado de São Paulo, cujo trâmite processual ocorrerá pelo sistema eletrônico;

b) poderemos ter acesso ao processo, tendo vista e extraindo cópias das manifestações de interesse, Despachos e Decisões, mediante regular cadastramento no Sistema de Processo Eletrônico, conforme dados abaixo indicados, em consonância com o estabelecido na Resolução nº 01/2011 do TCESP;

c) além de disponíveis no processo eletrônico, todos os Despachos e Decisões que vierem a ser tomados, relativamente ao aludido processo, serão publicados no Diário Oficial do Estado, Caderno do Poder Legislativo, parte do Tribunal de Contas do Estado de São Paulo, em conformidade com o artigo 90 da Lei Complementar nº 709, de 14 de janeiro de 1993, iniciando-se, a partir de então, a contagem dos prazos processuais, conforme regras do Código de Processo Civil;

d) Qualquer alteração de endereço – residencial ou eletrônico – ou telefones de contato deverá ser comunicada pelo interessado, peticionando no processo.

#### **2. Damo-nos por NOTIFICADOS para:**

a) O acompanhamento dos atos do processo até seu julgamento final e consequente publicação;

b) Se for o caso e de nosso interesse, nos prazos e nas formas legais e regimentais, exercer o direito de defesa, interpor recursos e o que mais couber.

**LOCAL e DATA:** \_\_\_\_\_

#### **GESTOR DO ÓRGÃO/ENTIDADE:**

Nome: \_\_\_\_\_  
Cargo: \_\_\_\_\_  
CPF: \_\_\_\_\_ RG: \_\_\_\_\_  
Data de Nascimento: \_\_\_\_/\_\_\_\_/\_\_\_\_  
Endereço residencial completo: \_\_\_\_\_  
E-mail institucional: \_\_\_\_\_



## SECRETARIA DE INFRAESTRUTURA E MEIO AMBIENTE

Gabinete do Secretário  
Chefia de Gabinete

E-mail pessoal: \_\_\_\_\_  
Telefone(s): \_\_\_\_\_  
Assinatura: \_\_\_\_\_

### **Responsáveis que assinaram o ajuste:**

#### **Pelo CONTRATANTE:**

Nome: \_\_\_\_\_  
Cargo: \_\_\_\_\_  
CPF: \_\_\_\_\_ RG: \_\_\_\_\_  
Data de Nascimento: \_\_\_\_/\_\_\_\_/\_\_\_\_  
Endereço residencial completo: \_\_\_\_\_  
E-mail institucional: \_\_\_\_\_  
E-mail pessoal: \_\_\_\_\_  
Telefone(s): \_\_\_\_\_  
Assinatura: \_\_\_\_\_

#### **Pela CONTRATADA:**

Nome: \_\_\_\_\_  
Cargo: \_\_\_\_\_  
CPF: \_\_\_\_\_ RG: \_\_\_\_\_  
Data de Nascimento: \_\_\_\_/\_\_\_\_/\_\_\_\_  
Endereço residencial completo: \_\_\_\_\_  
E-mail institucional: \_\_\_\_\_  
E-mail pessoal: \_\_\_\_\_  
Telefone(s): \_\_\_\_\_  
Assinatura: \_\_\_\_\_

#### **Advogado:**

(\*) Facultativo. Indicar quando já constituído, informando, inclusive, o endereço eletrônico.