



SECRETARIA DO MEIO AMBIENTE  
ADMINISTRAÇÃO SUPERIOR, SECRETARIA E SEDE.  
**INSTITUTO DE BOTÂNICA**

Caixa Posta 4005  
01061-970 São Paulo, SP - Brasil.

**EDITAL DE PREGÃO ELETRÔNICO OBJETIVANDO A PRESTAÇÃO DE SERVIÇOS NÃO CONTÍNUOS – PARTICIPAÇÃO AMPLA**

**EDITAL DE PREGÃO ELETRÔNICO n.º 10/2018**

**PROCESSO SMA N° 7100/2018**

**OFERTA DE COMPRA N° 260106000012018OC00029**

**ENDEREÇO ELETRÔNICO: [www.bec.sp.gov.br](http://www.bec.sp.gov.br)**

**DATA DO INÍCIO DO PRAZO PARA ENVIO DA PROPOSTA ELETRÔNICA: Dia 06/11/2018**

**DATA E HORA DA ABERTURA DA SESSÃO PÚBLICA: Dia 23/11/2018 – às 09:30 horas**

**A Secretaria do Meio Ambiente**, por intermédio do Senhor, Antonio Vagner Pereira, RG nº 3.687.622-7 e CPF nº 524.821.468-87, usando a competência delegada pelos artigos 3º e 7º, inciso I, do Decreto Estadual nº 47.297, de 06 de novembro de 2002, torna público que se acha aberta, nesta unidade, situada na **Av. Miguel Estéfano, 3687, Água Funda, São Paulo, SP**, licitação na modalidade **PREGÃO**, a ser realizada por intermédio do sistema eletrônico de contratações denominado "Bolsa Eletrônica de Compras do Governo do Estado de São Paulo – Sistema BEC/SP", com utilização de recursos de tecnologia da informação, denominada **PREGÃO ELETRÔNICO**, do tipo **MENOR PREÇO**, objetivando **A PRESTAÇÃO DE SERVIÇOS PARA REALIZAÇÃO DE PRODUÇÃO E IMPLANTAÇÃO DE EXPOSIÇÃO, COM CENOGRAFIA, INTERATIVIDADE, MONTAGEM E DESMONTAGEM, PARA O MUSEU BOTÂNICO DR. JOÃO BARBOSA RODRIGUES, SITUADO NO JARDIM BOTÂNICO DE SÃO PAULO**, conforme especificações constantes do Termo de Referência que integra este Edital como **Anexo I**, sob o regime de **empreitada por preço global**, que será regida pela Lei Federal nº 10.520/2002, pelo Decreto Estadual nº 49.722/2005 e pelo regulamento anexo à Resolução CC-27, de 25 de maio de 2006, aplicando-se, subsidiariamente, no que couberem, as disposições da Lei Federal nº 8.666/1993, do Decreto Estadual nº 47.297/2002, do regulamento anexo à Resolução CEGP-10, de 19 de novembro de 2002, e demais normas regulamentares aplicáveis à espécie.

As propostas deverão obedecer às especificações deste instrumento convocatório e seus anexos e ser encaminhadas por meio eletrônico após o registro dos interessados em participar do certame e o credenciamento de seus representantes no Cadastro Unificado de Fornecedores do Estado de São Paulo – CAUFESP.

A sessão pública de processamento do Pregão Eletrônico será realizada no endereço eletrônico [www.bec.sp.gov.br](http://www.bec.sp.gov.br), no dia e hora mencionados no preâmbulo deste Edital, e será conduzida pelo Pregoeiro com o auxílio da equipe de apoio, designados nos autos do processo em epígrafe e indicados no sistema pela autoridade competente.

## **1. OBJETO**

1.1. **Descrição.** A presente licitação tem por objeto **A PRESTAÇÃO DE SERVIÇOS PARA REALIZAÇÃO DE PRODUÇÃO E IMPLANTAÇÃO DE EXPOSIÇÃO, COM CENOGRAFIA, INTERATIVIDADE, MONTAGEM E DESMONTAGEM, PARA O MUSEU BOTÂNICO DR. JOÃO BARBOSA RODRIGUES, SITUADO NO JARDIM BOTÂNICO DE SÃO PAULO**, conforme especificações constantes do Termo de Referência que integra este Edital como **Anexo I**.



SECRETARIA DO MEIO AMBIENTE  
ADMINISTRAÇÃO SUPERIOR, SECRETARIA E SEDE.  
**INSTITUTO DE BOTÂNICA**

Caixa Posta 4005  
01061-970 São Paulo, SP - Brasil.

## **2. PARTICIPAÇÃO NA LICITAÇÃO**

**2.1. Participantes.** Poderão participar do certame todos os interessados em contratar com a Administração Estadual que estejam registrados no CAUFESP, que atuem em atividade econômica compatível com o seu objeto, sejam detentores de senha para participar de procedimentos eletrônicos e tenham credenciado os seus representantes na forma estabelecida no regulamento que disciplina a inscrição no referido Cadastro.

2.1.1. O registro no CAUFESP, o credenciamento dos representantes que atuarão em nome da licitante no sistema de pregão eletrônico e a senha de acesso deverão ser obtidos anteriormente à abertura da sessão pública e autorizam a participação em qualquer pregão eletrônico realizado por intermédio do Sistema BEC/SP.

2.1.2. O registro no CAUFESP é gratuito. As informações a respeito das condições exigidas e dos procedimentos a serem cumpridos para a inscrição no Cadastro, para o credenciamento de representantes e para a obtenção de senha de acesso estão disponíveis no endereço eletrônico [www.bec.sp.gov.br](http://www.bec.sp.gov.br).

**2.2. Vedações.** Não será admitida a participação, neste certame licitatório, de pessoas físicas ou jurídicas:

2.2.1. Que estejam com o direito de licitar e contratar temporariamente suspenso, ou que tenham sido impedidas de licitar e contratar com a Administração Pública estadual, direta e indireta, com base no artigo 87, inciso III, da Lei Federal nº 8.666/1993 e no artigo 7º da Lei Federal nº 10.520/2002;

2.2.2. Que tenham sido declaradas inidôneas pela Administração Pública federal, estadual ou municipal, nos termos do artigo 87, inciso IV, da Lei Federal nº 8.666/1993;

2.2.3. Que possuam vínculo de natureza técnica, comercial, econômica, financeira ou trabalhista com a autoridade competente, o Pregoeiro, o subscritor do edital ou algum dos membros da respectiva equipe de apoio, nos termos do artigo 9º da Lei Federal nº 8.666/1993;

2.2.4. Que não tenham representação legal no Brasil com poderes expressos para receber citação e responder administrativa ou judicialmente;

2.2.5. Que estejam reunidas em consórcio ou sejam controladoras, coligadas ou subsidiárias entre si;

2.2.6. Que tenham sido proibidas pelo Plenário do CADE de participar de licitações promovidas pela Administração Pública federal, estadual, municipal, direta e indireta, em virtude de prática de infração à ordem econômica, nos termos do artigo 38, inciso II, da Lei Federal nº 12.529/2011;

2.2.7. Que estejam proibidas de contratar com a Administração Pública em virtude de sanção restritiva de direito decorrente de infração administrativa ambiental, nos termos do art. 72, § 8º, inciso V, da Lei Federal nº 9.605/1998;

2.2.8. Que tenham sido proibidas de contratar com o Poder Público em razão de condenação por ato de improbidade administrativa, nos termos do artigo 12 da Lei Federal nº 8.429/1992;

2.2.9. Que tenham sido declaradas inidôneas para contratar com a Administração Pública pelo Plenário do Tribunal de Contas do Estado de São Paulo, nos termos do artigo 108 da Lei Complementar Estadual nº 709/1993;

2.2.10. Que tenham sido suspensas temporariamente, impedidas ou declaradas inidôneas para licitar ou contratar com a Administração Pública estadual, direta e indireta, por desobediência à Lei de Acesso à Informação, nos termos do artigo 33, incisos IV e V, da Lei Federal nº 12.527/2011 e do artigo 74, incisos IV e V, do Decreto Estadual nº 58.052/2012;

**2.3. Inexistência de fato impeditivo à participação.** A participação no certame está condicionada, ainda, a que o interessado declare, ao acessar o ambiente eletrônico de contratações do Sistema BEC/SP, mediante assinalação nos campos próprios, que inexistente qualquer fato impeditivo de sua participação no certame ou de



SECRETARIA DO MEIO AMBIENTE  
ADMINISTRAÇÃO SUPERIOR, SECRETARIA E SEDE.  
**INSTITUTO DE BOTÂNICA**

Caixa Posta 4005  
01061-970 São Paulo, SP - Brasil.

sua contratação, bem como que conhece e aceita os regulamentos do Sistema BEC/SP, relativos a Dispensa de Licitação, Convite e Pregão Eletrônico.

2.4. **Uso do sistema BEC/SP.** A licitante responde integralmente por todos os atos praticados no pregão eletrônico, por seus representantes devidamente credenciados, assim como pela utilização da senha de acesso ao sistema, ainda que indevidamente, inclusive por pessoa não credenciada como sua representante. Em caso de perda ou quebra do sigilo da senha de acesso, caberá ao interessado efetuar o seu cancelamento por meio do sítio eletrônico [www.bec.sp.gov.br](http://www.bec.sp.gov.br) (opção "CAUFESP"), conforme Resolução CC-27, de 25 de maio de 2006.

2.5. Cada representante credenciado poderá representar apenas uma licitante em cada pregão eletrônico.

2.6. O envio da proposta vinculará a licitante ao cumprimento de todas as condições e obrigações inerentes ao certame.

2.7. **Direito de preferência.** Para o exercício do direito de preferência de que trata o item 5.6, bem como para a fruição do benefício de habilitação com irregularidade fiscal e trabalhista previsto na alínea "f" do item 5.9, a condição de microempresa, de empresa de pequeno porte ou de cooperativa que preencha as condições estabelecidas no art. 34, da Lei Federal nº 11.488/2007, deverá constar do registro da licitante junto ao CAUFESP, sem prejuízo do disposto nos itens 4.1.4.3 a 4.1.4.5 deste Edital.

### 3. PROPOSTAS

3.1. **Envio.** As propostas deverão ser enviadas por meio eletrônico disponível no endereço [www.bec.sp.gov.br](http://www.bec.sp.gov.br) na opção "PREGAO-ENTREGAR PROPOSTA", desde a divulgação da íntegra do Edital no referido endereço eletrônico até o dia e horário previstos no preâmbulo para a abertura da sessão pública, devendo a licitante, para formulá-las, assinalar a declaração de que cumpre integralmente os requisitos de habilitação constantes do Edital.

3.2. **Preços.** Os preços unitários e total para a prestação dos serviços serão ofertados no formulário eletrônico próprio, em moeda corrente nacional, em algarismos, apurados nos termos do item 3.3, sem inclusão de qualquer encargo financeiro ou previsão inflacionária. Nos preços propostos deverão estar incluídos, além do lucro, todas as despesas e custos diretos ou indiretos relacionados à prestação de serviços, tais como tributos, remunerações, despesas financeiras e quaisquer outras necessárias ao cumprimento do objeto desta licitação, inclusive gastos com transporte.

3.2.1. As propostas não poderão impor condições e deverão limitar-se ao objeto desta licitação, sendo desconsideradas quaisquer alternativas de preço ou qualquer outra condição não prevista no Edital e seus anexos.

3.2.2. O licitante deverá arcar com o ônus decorrente de eventual equívoco no dimensionamento de sua proposta, inclusive quanto aos custos variáveis decorrentes de fatores futuros, mas que sejam previsíveis em seu ramo de atividade, tais como aumentos de custo de mão-de-obra decorrentes de negociação coletiva ou de dissídio coletivo de trabalho.

3.2.3. **Simples Nacional.** As microempresas e empresas de pequeno porte impedidas de optar pelo Simples Nacional, ante as vedações previstas na Lei Complementar Federal nº 123/2006, não poderão aplicar os benefícios decorrentes desse regime tributário diferenciado em sua proposta, devendo elaborá-la de acordo com as normas aplicáveis às demais pessoas jurídicas, sob pena de não aceitação dos preços ofertados pelo Pregoeiro.

3.2.3.1. Caso venha a ser contratada, a microempresa ou empresa de pequeno porte na situação descrita no item 3.2.3 deverá requerer ao órgão fazendário competente a sua exclusão do Simples Nacional até o último dia útil do mês subsequente àquele em que celebrado o contrato, nos termos do artigo 30, *caput*, inciso II, e §1º, inciso II, da Lei Complementar Federal nº 123/2006, apresentando à Administração a comprovação da exclusão ou o seu respectivo protocolo.



SECRETARIA DO MEIO AMBIENTE  
ADMINISTRAÇÃO SUPERIOR, SECRETARIA E SEDE.  
**INSTITUTO DE BOTÂNICA**

Caixa Posta 4005  
01061-970 São Paulo, SP - Brasil.

3.2.3.2. Se a contratada não realizar espontaneamente o requerimento de que trata o item 3.2.3.1, caberá ao ente público contratante comunicar o fato ao órgão fazendário competente, solicitando que a empresa seja excluída de ofício do Simples Nacional, nos termos do artigo 29, inciso I, da Lei Complementar Federal nº 123/2006.

3.3. **Data de referência.** O preço ofertado permanecerá fixo e irrevogável.

3.4. **Validade da proposta.** Na ausência de indicação expressa em sentido contrário no **Anexo II**, o prazo de validade da proposta será de 60 (sessenta) dias contados a partir da data de sua apresentação.

#### **4. HABILITAÇÃO**

4.1. O julgamento da habilitação se processará mediante o exame dos documentos a seguir relacionados, os quais dizem respeito a:

##### **4.1.1. Habilitação jurídica**

- a) Registro empresarial na Junta Comercial, no caso de empresário individual ou Empresa Individual de Responsabilidade Limitada - EIRELI;
- b) Ato constitutivo, estatuto ou contrato social atualizado e registrado na Junta Comercial, em se tratando de sociedade empresária ou cooperativa, devendo o estatuto, no caso das cooperativas, estar adequado à Lei Federal nº 12.690/2012;
- c) Documentos de eleição ou designação dos atuais administradores, tratando-se de sociedades empresárias ou cooperativas;
- d) Ato constitutivo atualizado e registrado no Registro Civil de Pessoas Jurídicas, tratando-se de sociedade não empresária, acompanhado de prova da diretoria em exercício;
- e) Decreto de autorização, tratando-se de sociedade empresária estrangeira em funcionamento no País, e ato de registro ou autorização para funcionamento expedido pelo órgão competente, quando a atividade assim o exigir;
- f) Registro perante a entidade estadual da Organização das Cooperativas Brasileiras, em se tratando de sociedade cooperativa;

##### **4.1.2. Regularidade fiscal e trabalhista**

- a) Prova de inscrição no Cadastro Nacional de Pessoas Jurídicas, do Ministério da Fazenda (CNPJ);
- b) Prova de inscrição no cadastro de contribuintes estadual ou municipal, relativo à sede ou domicílio do licitante, pertinente ao seu ramo de atividade e compatível com o objeto do certame;
- c) Certificado de regularidade do Fundo de Garantia por Tempo de Serviço (CRF - FGTS);
- d) Certidão negativa, ou positiva com efeitos de negativa, de débitos trabalhistas (CNDT);
- e) Certidão negativa, ou positiva com efeitos de negativa, de Débitos relativos a Créditos Tributários Federais e à Dívida Ativa da União;

**f) Certidão emitida pela Fazenda Estadual da sede ou domicílio da licitante que comprove a regularidade de débitos tributários relativos ao Imposto sobre Operações relativas à Circulação de Mercadorias e sobre Prestações de Serviços de Transporte Interestadual, Intermunicipal e de Comunicação - ICMS;**

**g) Certidão emitida pela Fazenda Municipal da sede ou domicílio da licitante que comprove a regularidade de débitos tributários relativos ao Imposto sobre Serviços de Qualquer Natureza - ISSQN;**



SECRETARIA DO MEIO AMBIENTE  
ADMINISTRAÇÃO SUPERIOR, SECRETARIA E SEDE.  
**INSTITUTO DE BOTÂNICA**

Caixa Posta 4005  
01061-970 São Paulo, SP - Brasil.

**4.1.3. Qualificação econômico-financeira**

- a) Certidão negativa de falência, recuperação judicial ou extrajudicial, expedida pelo distribuidor da sede da pessoa jurídica ou do domicílio do empresário individual;
- a.1). Se a licitante for cooperativa ou sociedade não empresária, a certidão mencionada na alínea "a" deverá ser substituída por certidão negativa de ações de insolvência civil.
- a.2). Caso o licitante esteja em recuperação judicial ou extrajudicial, deverá ser comprovado o acolhimento do plano de recuperação judicial ou a homologação do plano de recuperação extrajudicial, conforme o caso.

**4.1.4. Declarações e outras comprovações**

4.1.4.1. Declaração subscrita por representante legal da licitante, em conformidade com o modelo constante do **Anexo III.1**, atestando que:

- a) se encontra em situação regular perante o Ministério do Trabalho no que se refere a observância do disposto no inciso XXXIII do artigo 7.º da Constituição Federal, na forma do Decreto Estadual nº. 42.911/1998;
- b) inexistente impedimento legal para licitar ou contratar com a Administração, inclusive em virtude das disposições da Lei Estadual nº 10.218/1999;
- c) cumpre as normas relativas à saúde e segurança do trabalho, nos termos do artigo 117, parágrafo único, da Constituição Estadual;

4.1.4.2. Declaração subscrita por representante legal da licitante, em conformidade com o modelo constante do **Anexo III.2**, afirmando que sua proposta foi elaborada de maneira independente e que conduz seus negócios de forma a coibir fraudes, corrupção e a prática de quaisquer outros atos lesivos à Administração Pública, nacional ou estrangeira, em atendimento à Lei Federal nº 12.846/ 2013 e ao Decreto Estadual nº 60.106/2014.

4.1.4.3. Em se tratando de microempresa ou de empresa de pequeno porte, declaração subscrita por representante legal da licitante, em conformidade com o modelo constante do **Anexo III.3**, declarando seu enquadramento nos critérios previstos no artigo 3º da Lei Complementar Federal nº 123/2006, bem como sua não inclusão nas vedações previstas no mesmo diploma legal.

4.1.4.4. Em se tratando de cooperativa que preencha as condições estabelecidas no art. 34, da Lei Federal nº 11.488/2007, declaração subscrita por representante legal da licitante, em conformidade com o modelo constante do **Anexo III.4**, declarando que seu estatuto foi adequado à Lei Federal nº 12.690/2012 e que auferir Receita Bruta até o limite definido no inciso II do *caput* do art. 3º da Lei Complementar Federal nº 123/2006.

4.1.4.5. Sem prejuízo das declarações exigidas nos itens 4.1.4.3 e 4.1.4.4 e admitida a indicação, pelo licitante, de outros meios e documentos aceitos pelo ordenamento jurídico vigente, a condição de microempresa, de empresa de pequeno porte ou de cooperativa que preencha as condições estabelecidas no art. 34, da Lei Federal nº 11.488/2007 será comprovada da seguinte forma:

- 4.1.4.5.1. Se sociedade empresária, pela apresentação de certidão expedida pela Junta Comercial competente;
- 4.1.4.5.2. Se sociedade simples, pela apresentação da "Certidão de Breve Relato de Registro de Enquadramento de Microempresa ou Empresa de Pequeno Porte", expedida pelo Cartório de Registro de Pessoas Jurídicas;
- 4.1.4.5.3. Se sociedade cooperativa, pela Demonstração do Resultado do Exercício ou documento equivalente que comprove Receita Bruta até o limite definido no inciso II do *caput* do art. 3º da Lei Complementar Federal nº 123/2006.



SECRETARIA DO MEIO AMBIENTE  
ADMINISTRAÇÃO SUPERIOR, SECRETARIA E SEDE.  
**INSTITUTO DE BOTÂNICA**

Caixa Posta 4005  
01061-970 São Paulo, SP - Brasil.

**4.1.5. Qualificação técnica**

**4.1.5.1. A proponente deverá apresentar atestado(s) de bom desempenho anterior em contrato da mesma natureza, de complexidade tecnológica e operacional igual ou superior, fornecido(s) por pessoa(s) jurídica(s) de direito público ou privado, que especifique(m) em seu objeto necessariamente os tipos de serviços realizados, com indicações das quantidades, prazo contratual, datas de início e término, e local da prestação dos serviços;**

**4.1.5.1.1. O(s) atestado(s) deverá(ão) conter a identificação da pessoa jurídica emitente bem como o nome, o cargo do signatário e telefone para contato.**

**4.1.5.2. A proponente deverá apresentar "Certificado de Visita Técnica", conforme o modelo constante do Anexo VI.1.**

**4.1.5.2.1. A visita técnica tem como objetivo verificar as condições locais para a execução do objeto da contratação, permitindo aos interessados verificar localmente as informações que julgarem necessárias para a elaboração da sua proposta, de acordo com o que o próprio interessado julgar conveniente, não cabendo à Administração nenhuma responsabilidade em função de insuficiência dos dados levantados por ocasião da visita técnica.**

**4.1.5.2.2. Poderão ser feitas tantas visitas técnicas quantas cada interessado considerar necessário. Cada visita deverá ser agendada por e-mail (tcerati@ibot.sp.gov.br) ou pelo telefone (11) 5067-6221 e poderá ser realizada até o dia imediatamente anterior à sessão pública, no período das 9:00 às 15:00 horas.**

**4.1.5.2.3. Competirá a cada interessado, quando da visita técnica, fazer-se acompanhar dos técnicos e especialistas que entender suficientes para colher as informações necessárias à elaboração da sua proposta.**

**4.1.5.2.4. As prospecções, investigações técnicas, ou quaisquer outros procedimentos que impliquem interferências no local em que serão prestados os serviços deverão ser previamente informadas e autorizadas pela Administração.**

**4.1.5.2.5. O interessado não poderá pleitear modificações nos preços, nos prazos ou nas condições contratuais, tampouco alegar quaisquer prejuízos ou reivindicar quaisquer benefícios sob a invocação de insuficiência de dados ou de informações sobre o local em que serão executados os serviços objeto da contratação.**

**4.1.5.2.6. O licitante que optar pela não realização da visita técnica deverá, para participar do certame, apresentar declaração afirmando que tinha ciência da possibilidade de fazê-la, mas que, ciente dos riscos e consequências envolvidos, optou por formular a proposta sem realizar a visita técnica que lhe havia sido facultada, conforme o modelo constante do Anexo VI.2**



SECRETARIA DO MEIO AMBIENTE  
ADMINISTRAÇÃO SUPERIOR, SECRETARIA E SEDE.  
**INSTITUTO DE BOTÂNICA**

Caixa Posta 4005  
01061-970 São Paulo, SP - Brasil.

#### **4.2. Disposições gerais sobre os documentos de habilitação.**

4.2.1. Na hipótese de não constar prazo de validade nas certidões apresentadas, a Administração aceitará como válidas as expedidas nos 180 (cento e oitenta) dias imediatamente anteriores à data de apresentação das propostas.

4.2.2. O Pregoeiro, a seu critério, poderá diligenciar para esclarecer dúvidas ou confirmar o teor das declarações solicitadas no item 4.1.4 deste Edital e das comprovações de qualificação econômico-financeira e de qualificação técnica (caso exigidas nos itens 4.1.3 e 4.1.5), aplicando-se, em caso de falsidade, as sanções penais e administrativas pertinentes.

4.2.3. Caso o objeto contratual venha a ser cumprido por filial da licitante, os documentos exigidos no item 4.1.2 deverão ser apresentados tanto pela matriz quanto pelo estabelecimento que executará o objeto do contrato.

4.2.4. O licitante que se considerar isento ou imune de tributos relacionados ao objeto da licitação, cuja regularidade fiscal seja exigida no presente Edital, deverá comprovar tal condição mediante a apresentação de declaração emitida pela correspondente Fazenda do domicílio ou sede, ou outra equivalente, na forma da lei.

#### **5. SESSÃO PÚBLICA E JULGAMENTO**

5.1. **Abertura das propostas.** No dia e horário previstos neste Edital, o Pregoeiro dará início à sessão pública do pregão eletrônico, com a abertura automática das propostas e a sua divulgação pelo sistema na forma de grade ordenatória, em ordem crescente de preços.

5.2. **Análise.** A análise das propostas pelo Pregoeiro se limitará ao atendimento das condições estabelecidas neste Edital e seus anexos e à legislação vigente.

5.2.1. Serão desclassificadas as propostas:

- a) cujo objeto não atenda as especificações, prazos e condições fixados neste Edital;
- b) que apresentem preço baseado exclusivamente em proposta das demais licitantes;
- c) apresentadas por licitante impedida de participar, nos termos do item 2.2 deste Edital.

5.2.2. A desclassificação se dará por decisão motivada do Pregoeiro, observado o disposto no artigo 43, §3º, da Lei Federal nº 8.666/1993.

5.2.3. Serão desconsideradas ofertas ou vantagens baseadas nas propostas das demais licitantes.

5.2.4. O eventual desempate de propostas do mesmo valor será promovido pelo sistema, com observância dos critérios legais estabelecidos para tanto.

5.3. Nova grade ordenatória será divulgada pelo sistema, contendo a relação das propostas classificadas e das desclassificadas.

5.4. **Lances.** Será iniciada a etapa de lances com a participação de todas as licitantes detentoras de propostas classificadas.

5.4.1. Os lances deverão ser formulados exclusivamente por meio do sistema eletrônico em valores distintos e decrescentes, inferiores à proposta de menor preço ou ao último valor apresentado pela própria licitante ofertante, observada em ambos os casos a redução mínima fixada no item 5.4.2, aplicável, inclusive, em relação ao primeiro formulado, prevalecendo o primeiro lance recebido, quando ocorrerem 02 (dois) ou mais lances do mesmo valor.

5.4.2. **O valor de redução mínima entre os lances será de R\$ 1.933,00 (hum mil, novecentos e trinta e três reais) e incidirá sobre o valor total.**

5.4.3. A etapa de lances terá a duração de 15 (quinze) minutos.



SECRETARIA DO MEIO AMBIENTE  
ADMINISTRAÇÃO SUPERIOR, SECRETARIA E SEDE.  
**INSTITUTO DE BOTÂNICA**

Caixa Posta 4005  
01061-970 São Paulo, SP - Brasil.

5.4.3.1. A duração da etapa de lances será prorrogada automaticamente pelo sistema, visando à continuidade da disputa, quando houver lance admissível ofertado nos últimos 03 (três) minutos do período de que trata o item 5.4.3 ou nos sucessivos períodos de prorrogação automática.

5.4.3.2. Não havendo novos lances ofertados nas condições estabelecidas no item 5.4.3.1, a duração da prorrogação encerrar-se-á, automaticamente, quando atingido o terceiro minuto contado a partir do registro no sistema do último lance que ensejar prorrogação.

5.4.4. No decorrer da etapa de lances, as licitantes serão informadas pelo sistema eletrônico:

5.4.4.1. dos lances admitidos e dos inválidos, horários de seus registros no sistema e respectivos valores;

5.4.4.2. do tempo restante para o encerramento da etapa de lances.

5.4.5. A etapa de lances será considerada encerrada findos os períodos de duração indicados no item 5.4.3.

5.5. **Classificação.** Encerrada a etapa de lances, o sistema divulgará a nova grade ordenatória contendo a classificação final, em ordem crescente de valores, considerando o último preço admitido de cada licitante.

5.6. **Empate ficto.** Com base na classificação a que alude o item 5.5, será assegurada às licitantes microempresas, empresas de pequeno porte e cooperativas que preencham as condições estabelecidas no artigo 34, da Lei Federal nº 11.488/2007, preferência à contratação, observadas as seguintes regras:

5.6.1. A microempresa, empresa de pequeno porte ou cooperativa que preencha as condições estabelecidas no artigo 34, da Lei Federal nº 11.488/2007, detentora da proposta de menor valor, dentre aquelas cujos valores sejam iguais ou superiores até 5% (cinco por cento) ao valor da proposta melhor classificada, será convocada pelo Pregoeiro para que apresente preço inferior ao da melhor classificada no prazo de 5 (cinco) minutos, sob pena de preclusão do direito de preferência. Caso haja propostas empatadas, a convocação recairá sobre a licitante vencedora de sorteio.

5.6.2. Não havendo a apresentação de novo preço, inferior ao preço da proposta melhor classificada, serão convocadas para o exercício do direito de preferência, respeitada a ordem de classificação, as demais microempresas, empresas de pequeno porte e cooperativas que preencham as condições estabelecidas no artigo 34, da Lei Federal nº 11.488/2007, cujos valores das propostas se enquadrem nas condições indicadas no item 5.6.1.

5.6.3. Caso a detentora da melhor oferta, de acordo com a classificação de que trata o item 5.5, seja microempresa, empresa de pequeno porte ou cooperativa que preencha as condições estabelecidas no artigo 34, da Lei Federal nº 11.488/2007, não será assegurado o direito de preferência, passando-se, desde logo, à negociação do preço.

5.7. **Negociação.** O Pregoeiro poderá negociar com o autor da oferta de menor valor mediante troca de mensagens abertas no sistema, com vistas à redução do preço.

5.8. **Aceitabilidade.** Após a negociação, se houver, o Pregoeiro examinará a aceitabilidade do menor preço, decidindo motivadamente a respeito.

5.8.1. A aceitabilidade dos preços será aferida com base nos valores referenciais constantes do CADTERC; quando inexistentes tais valores, será aferida a partir dos preços de mercado vigentes na data da apresentação das propostas, apurados mediante pesquisa realizada pelo órgão licitante, que será juntada aos autos por ocasião do julgamento.

5.8.2. Não serão aceitas as propostas que tenham sido apresentadas por microempresas ou empresas de pequeno porte impedidas de optar pelo Simples Nacional e que, não obstante, tenham considerado os benefícios desse regime tributário diferenciado.

5.8.3. Na mesma sessão pública, o Pregoeiro solicitará da licitante detentora da melhor oferta o envio, no campo próprio do sistema, da planilha de proposta detalhada, elaborada de acordo com o modelo do



SECRETARIA DO MEIO AMBIENTE  
ADMINISTRAÇÃO SUPERIOR, SECRETARIA E SEDE.  
**INSTITUTO DE BOTÂNICA**

Caixa Posta 4005  
01061-970 São Paulo, SP - Brasil.

**Anexo II** deste Edital, contendo os preços unitários e o novo valor total para a contratação a partir do valor total final obtido no certame.

5.8.3.1. O Pregoeiro poderá a qualquer momento solicitar às licitantes a composição de preços unitários de serviços e/ou de materiais/equipamentos, bem como os demais esclarecimentos que julgar necessários.

5.8.3.2. A critério do Pregoeiro, a sessão pública poderá ser suspensa por até 02 (dois) dias úteis para a apresentação da planilha de proposta em conformidade com o modelo do **Anexo II**.

5.8.3.3. Se a licitante detentora da melhor oferta deixar de cumprir a obrigação estabelecida no item 5.8.3, sua proposta não será aceita pelo Pregoeiro.

**5.8.3.4. No formulário eletrônico de encaminhamento da proposta deverá ser anexados arquivos contendo: imagens ou catálogos de exposições já realizadas, desde que não contenha o nome da empresa concorrente, bem como outros informativos que a concorrente julgar necessário.**

5.9. **Exame das condições de habilitação.** Considerada aceitável a oferta de menor preço, passará o Pregoeiro ao julgamento da habilitação, observando as seguintes diretrizes:

a) Verificação dos dados e informações do autor da oferta aceita, constantes do CAUFESP e extraídos dos documentos indicados no item 4 deste Edital;

b) Caso os dados e informações constantes no CAUFESP não atendam aos requisitos estabelecidos no item 4 deste Edital, o Pregoeiro verificará a possibilidade de suprir ou sanear eventuais omissões ou falhas mediante consultas efetuadas por outros meios eletrônicos hábeis de informações. Essa verificação será certificada pelo Pregoeiro na ata da sessão pública, devendo ser anexados aos autos os documentos obtidos por meio eletrônico, salvo impossibilidade devidamente certificada e justificada;

c) A licitante poderá suprir eventuais omissões ou sanear falhas relativas ao cumprimento dos requisitos e condições de habilitação estabelecidos neste Edital mediante a apresentação de documentos, preferencialmente por correio eletrônico a ser fornecido pelo Pregoeiro no chat do sistema, desde que os envie no curso da própria sessão pública e antes de ser proferida decisão sobre a habilitação. As declarações solicitadas no item 4.1.4 e as comprovações de qualificação técnica, caso exigida no item 4.1.5, serão obrigatoriamente apresentadas por correio eletrônico, sem prejuízo do disposto no item 5.9, "a", "b" e "c" deste Edital.

d) A Administração não se responsabilizará pela eventual indisponibilidade dos meios eletrônicos hábeis de informações, no momento da verificação a que se refere a alínea "b", ou dos meios para a transmissão de cópias de documentos a que se refere a alínea "c", ambas deste subitem 5.9, ressalvada a indisponibilidade de seus próprios meios. Na hipótese de ocorrerem essas indisponibilidades e/ou não sendo supridas ou saneadas as eventuais omissões ou falhas, na forma prevista nas alíneas "b" e "c", a licitante será inabilitada, mediante decisão motivada;

e) Os originais ou cópias autenticadas por tabelião de notas dos documentos enviados na forma constante da alínea "c" deverão ser apresentados no endereço indicado no preâmbulo deste Edital, em até 02 (dois) dias após o encerramento da sessão pública, sob pena de invalidade do respectivo ato de habilitação e aplicação das penalidades cabíveis;

f) A comprovação da regularidade fiscal e trabalhista de microempresas, empresas de pequeno porte ou cooperativas que preencham as condições estabelecidas no artigo 34 da Lei Federal nº 11.488/2007 será exigida apenas para efeito de celebração do contrato. Não obstante, a apresentação de todas as certidões e documentos exigidos para a comprovação da regularidade fiscal e trabalhista será obrigatória na fase de habilitação, ainda que apresentem alguma restrição ou impedimento.



SECRETARIA DO MEIO AMBIENTE  
ADMINISTRAÇÃO SUPERIOR, SECRETARIA E SEDE.  
**INSTITUTO DE BOTÂNICA**

Caixa Posta 4005  
01061-970 São Paulo, SP - Brasil.

- f.1) A prerrogativa tratada na alínea "f" abrange apenas a regularidade fiscal e trabalhista do licitante enquadrado como microempresa, empresa de pequeno porte ou cooperativa que preencha as condições estabelecidas no artigo 34 da Lei Federal nº 11.488/2007, não abrangendo os demais requisitos de habilitação exigidos neste Edital, os quais deverão ser comprovados durante o certame licitatório e na forma prescrita neste item 5.9.
- g) Constatado o cumprimento dos requisitos e condições estabelecidos no Edital, a licitante será habilitada e declarada vencedora do certame.
- h) Havendo necessidade de maior prazo para analisar os documentos exigidos, o Pregoeiro suspenderá a sessão, informando no chat eletrônico a nova data e horário para sua continuidade.
- i) Por meio de aviso lançado no sistema, o Pregoeiro informará às demais licitantes que poderão consultar as informações cadastrais da licitante vencedora utilizando opção disponibilizada no próprio sistema para tanto. O Pregoeiro deverá, ainda, informar o teor dos documentos recebidos por meio eletrônico.

5.10. **Regularidade fiscal e trabalhista de ME/EPP/COOPERATIVA.** A licitante habilitada nas condições da alínea "f" do item 5.9 deverá comprovar sua regularidade fiscal e trabalhista sob pena de decadência do direito à contratação, sem prejuízo da aplicação das sanções cabíveis, mediante a apresentação das competentes certidões negativas de débitos, ou positivas com efeito de negativa, no prazo de 5 (cinco) dias úteis, contado a partir do momento em que a licitante for declarada vencedora do certame, prorrogável por igual período, a critério da Administração.

5.11. Ocorrendo a habilitação na forma indicada na alínea "f", do item 5.9, a sessão pública será suspensa pelo Pregoeiro, observados os prazos previstos no item 5.10 para que a licitante vencedora possa comprovar a regularidade fiscal e trabalhista.

5.12. Por ocasião da retomada da sessão, o Pregoeiro decidirá motivadamente sobre a comprovação ou não da regularidade fiscal e trabalhista de que trata o item 5.10, ou sobre a prorrogação de prazo para a mesma comprovação.

5.13. **Licitação fracassada.** Se a oferta não for aceitável, se a licitante desatender às exigências para a habilitação, ou não sendo saneada a irregularidade fiscal e trabalhista, nos moldes dos itens 5.10 a 5.12, o Pregoeiro, respeitada a ordem de classificação de que trata o item 5.5, examinará a oferta subsequente de menor preço, negociará com o seu autor, decidirá sobre a sua aceitabilidade e, em caso positivo, verificará as condições de habilitação e assim sucessivamente, até a apuração de uma oferta aceitável cujo autor atenda aos requisitos de habilitação, caso em que será declarado vencedor.

## **6. RECURSO, ADJUDICAÇÃO E HOMOLOGAÇÃO.**

6.1. **Recursos.** Divulgado o vencedor ou, se for o caso, saneada a irregularidade fiscal e trabalhista nos moldes dos itens 5.10 a 5.12, o Pregoeiro informará às licitantes por meio de mensagem lançada no sistema que poderão interpor recurso, imediata e motivadamente, por meio eletrônico, utilizando exclusivamente o campo próprio disponibilizado no sistema.

6.2. Havendo interposição de recurso o Pregoeiro informará aos recorrentes que poderão apresentar memoriais contendo as razões recursais no prazo de 03 (três) dias úteis após o encerramento da sessão pública, sob pena de preclusão. Os demais licitantes poderão apresentar contrarrazões ao (s) recurso (s) interposto (s) no prazo comum de 03 (três) dias úteis contados a partir do término do prazo para apresentação, pelo(s)

recorrente(s), dos memoriais recursais, sendo-lhes assegurada vista aos autos do processo no endereço indicado pela Unidade Compradora.



SECRETARIA DO MEIO AMBIENTE  
ADMINISTRAÇÃO SUPERIOR, SECRETARIA E SEDE.  
**INSTITUTO DE BOTÂNICA**

Caixa Posta 4005  
01061-970 São Paulo, SP - Brasil.

6.3. Os memoriais de recurso e as contrarrazões serão oferecidos por meio eletrônico no sítio [www.bec.sp.gov.br](http://www.bec.sp.gov.br), opção "RECURSO". A apresentação de documentos relativos às peças antes indicadas, se houver, será efetuada mediante protocolo dentro dos prazos estabelecidos no item 6.2.

6.4. A falta de interposição do recurso na forma prevista no item 6.1 importará na decadência do direito de recorrer, podendo o Pregoeiro adjudicar o objeto do certame ao vencedor na própria sessão pública e, em seguida, propor à autoridade competente a homologação do procedimento licitatório.

6.5. O recurso terá efeito suspensivo e o seu acolhimento importará a invalidação dos atos insuscetíveis de aproveitamento.

6.6. **Homologação.** Decididos os recursos e constatada a regularidade dos atos praticados, a autoridade competente adjudicará o objeto da licitação à licitante vencedora e homologará o procedimento licitatório.

**6.7. Adjudicação. A adjudicação será feita considerando a totalidade do objeto.**

**7. DESCONEXÃO COM O SISTEMA ELETRÔNICO**

7.1. **Desconexão.** À licitante caberá acompanhar as operações no sistema eletrônico durante a sessão pública, respondendo pelos ônus decorrentes de sua desconexão ou da inobservância de quaisquer mensagens emitidas pelo sistema.

7.2. **Efeitos.** A desconexão do sistema eletrônico com o Pregoeiro, durante a sessão pública, implicará:

- a) fora da etapa de lances, a sua suspensão e o seu reinício, desde o ponto em que foi interrompida. Neste caso, se a desconexão persistir por tempo superior a 15 (quinze) minutos, a sessão pública deverá ser suspensa e reiniciada somente após comunicação expressa às licitantes de nova data e horário para a sua continuidade;
- b) durante a etapa de lances, a continuidade da apresentação de lances pelas licitantes, até o término do período estabelecido no Edital.

7.3. A desconexão do sistema eletrônico com qualquer licitante não prejudicará a conclusão válida da sessão pública ou do certame.

**8. LOCAL E CONDIÇÕES DE EXECUÇÃO DOS SERVIÇOS.**

8.1. O objeto desta licitação deverá ser executado em conformidade com as especificações constantes do Termo de Referência, que constitui **Anexo I** deste Edital, correndo por conta da contratada as despesas necessárias à sua execução, em especial as relativas a seguros, transporte, tributos, encargos trabalhistas e previdenciários decorrentes da execução do objeto do contrato.

**9. CONDIÇÕES DE RECEBIMENTO DO OBJETO**

**9.1. Remissão ao contrato. As condições de recebimento do objeto são aquelas definidas pelo termo de contrato, cuja minuta constitui o Anexo V deste Edital.**

**10. PAGAMENTOS**

10.1. **Remissão ao contrato.** Os pagamentos serão efetuados em conformidade com o termo de contrato, cuja minuta constitui o **Anexo V** deste Edital.



SECRETARIA DO MEIO AMBIENTE  
ADMINISTRAÇÃO SUPERIOR, SECRETARIA E SEDE.  
**INSTITUTO DE BOTÂNICA**

Caixa Posta 4005  
01061-970 São Paulo, SP - Brasil.

**11. CONTRATAÇÃO**

11.1. **Celebração do contrato.** A contratação decorrente deste certame licitatório será formalizada mediante a assinatura de termo de contrato, cuja minuta integra este Edital como **Anexo V**.

11.1.1. Se, por ocasião da celebração do contrato, algum dos documentos apresentados pela adjudicatária para fins de comprovação da regularidade fiscal ou trabalhista estiver com o prazo de validade expirado, a Unidade Compradora verificará a situação por meio eletrônico hábil de informações e certificará a regularidade nos autos do processo, anexando ao expediente os documentos comprobatórios, salvo impossibilidade devidamente justificada.

11.1.2. Se não for possível atualizar os documentos referidos no item 11.1.1 por meio eletrônico hábil de informações, a adjudicatária será notificada para, no prazo de 02 (dois) dias úteis, comprovar a sua situação de regularidade mediante a apresentação das certidões respectivas com prazos de validade em plena vigência, sob pena de a contratação não se realizar.

11.1.3. Constitui condição para a celebração da contratação, bem como para a realização dos pagamentos dela decorrentes, a inexistência de registros em nome da adjudicatária no "Cadastro Informativo dos Créditos não Quitados de Órgãos e Entidades Estaduais - CADIN ESTADUAL". Esta condição será considerada cumprida se a devedora comprovar que os respectivos registros se encontram suspensos, nos termos do artigo 8º, §§ 1º e 2º. da Lei Estadual nº 12.799/2008.

11.1.4. Com a finalidade de verificar o eventual descumprimento pelo licitante das condições de participação previstas no item 2.2 deste Edital serão consultados, previamente à celebração da contratação, os seguintes cadastros:

11.1.4.1. Sistema Eletrônico de Aplicação e Registro de Sanções Administrativas - e-Sanções (<http://www.esancoes.sp.gov.br>);

11.1.4.2. Cadastro Nacional de Empresas Inidôneas e Suspensas - CEIS (<http://www.portaltransparencia.gov.br/ceis>);

11.1.4.3. Cadastro Nacional de Condenações Cíveis por Atos de Improbidade Administrativa e Inelegibilidade - CNIA, do Conselho Nacional de Justiça ([http://www.cnj.jus.br/improbidade\\_adm/consultar\\_requerido.php](http://www.cnj.jus.br/improbidade_adm/consultar_requerido.php)), devendo ser consultados o nome da pessoa jurídica licitante e também de seu sócio majoritário (artigo 12 da Lei Federal nº 8.429/1992).

11.1.5. Constituem, igualmente, condições para a celebração do contrato:

a) a indicação de gestor encarregado de representar a adjudicatária com exclusividade perante o contratante, caso se trate de sociedade cooperativa;

b) a apresentação do (s) documento (s) que a adjudicatária, à época do certame licitatório, houver se comprometido a exibir antes da celebração do contrato por meio de declaração específica, caso exigida no item 4.1.4.6 deste Edital.

11.2. A adjudicatária deverá, no prazo de 5 (cinco) dias corridos contados da data da convocação, comparecer no local e horário indicados pela Unidade Compradora para assinatura do termo de contrato. O prazo para assinatura poderá ser prorrogado por igual período por solicitação justificada do interessado e aceita pela Administração.

11.3. **Celebração frustrada.** As demais licitantes classificadas serão convocadas para participar de nova sessão pública do pregão, com vistas à celebração do contrato, quando a adjudicatária:

11.3.1. Deixar de comprovar sua regularidade fiscal e trabalhista, nos moldes do item 5.10, ou na hipótese de invalidação do ato de habilitação com base no disposto na alínea "e" do item 5.9;

11.3.2. For convocada dentro do prazo de validade de sua proposta e não apresentar a situação regular de que tratam os itens 11.1.1 a 11.1.5 deste Edital.



SECRETARIA DO MEIO AMBIENTE  
ADMINISTRAÇÃO SUPERIOR, SECRETARIA E SEDE.  
**INSTITUTO DE BOTÂNICA**

Caixa Posta 4005  
01061-970 São Paulo, SP - Brasil.

11.3.3. Recusar-se a assinar o contrato ou não comparecer no horário e local indicados para a sua assinatura;

11.3.4. For proibida de participar desta licitação, nos termos do item 2.2 deste Edital;

11.4 A nova sessão de que trata o item 11.3 será realizada em prazo não inferior a 03 (três) dias úteis contados da publicação do aviso no Diário Oficial do Estado de São Paulo.

11.4.1. O aviso será também divulgado nos endereços eletrônicos [www.bec.sp.gov.br](http://www.bec.sp.gov.br) e [www.imesp.com.br](http://www.imesp.com.br), opção "NEGÓCIOS PÚBLICOS".

11.4.2. Na nova sessão, respeitada a ordem de classificação, observar-se-ão as disposições dos itens 5.7 a 5.10 e 6.1 a 6.7 deste Edital.

## **12. SANÇÕES PARA O CASO DE INADIMPLEMENTO**

12.1. **Impedimento de licitar e contratar.** Ficará impedida de licitar e contratar com a Administração direta e indireta do Estado de São Paulo, pelo prazo de até 05 (cinco) anos, a pessoa física ou jurídica, que praticar quaisquer atos previstos no artigo 7º da Lei Federal nº 10.520/2002, sem prejuízo da responsabilidade civil ou criminal, quando couber.

12.2. **Multas e registro.** A sanção de que trata o subitem anterior poderá ser aplicada juntamente com as multas previstas no **Anexo IV** deste Edital, garantido o exercício de prévia e ampla defesa, e deverá ser registrada no CAUFESP, no "Sistema Eletrônico de Aplicação e Registro de Sanções Administrativas – e-Sanções", no endereço [www.esancoes.sp.gov.br](http://www.esancoes.sp.gov.br), e também no "Cadastro Nacional de Empresas Inidôneas e Suspensas – CEIS", no endereço <http://www.portaltransparencia.gov.br/ceis>.

12.3. **Autonomia.** As sanções são autônomas e a aplicação de uma não exclui a de outra.

12.4. **Descontos.** O contratante poderá descontar das faturas os valores correspondentes às multas que eventualmente lhe forem aplicadas por descumprimento de obrigações estabelecidas neste Edital, seus anexos ou no termo de contrato.

12.5. **Conformidade com o marco legal anticorrupção.** A prática de atos que atentem contra o patrimônio público nacional ou estrangeiro, contra princípios da administração pública, ou que de qualquer forma venham a constituir fraude ou corrupção, durante a licitação ou ao longo da execução do contrato, será objeto de instauração de processo administrativo de responsabilização nos termos da Lei Federal nº 12.846/2013 e do Decreto Estadual nº 60.106/2014, sem prejuízo da aplicação das sanções administrativas previstas nos artigos 87 e 88 da Lei Federal nº 8.666/1993, e no artigo 7º da Lei Federal nº 10.520/2002.

## **13. GARANTIA DE EXECUÇÃO CONTRATUAL**

**13.1. Não será exigida a prestação de garantia de execução para celebrar a contratação decorrente deste certame licitatório.**

## **14. IMPUGNAÇÕES E PEDIDOS DE ESCLARECIMENTOS**

14.1. **Forma.** As impugnações e os pedidos de esclarecimentos serão formulados por meio eletrônico, em campo próprio do sistema, encontrado na opção "EDITAL". As impugnações e os pedidos de esclarecimentos não suspendem os prazos previstos no certame.

14.2. **Decisão.** As impugnações serão decididas pelo subscritor do Edital e os pedidos de esclarecimentos respondidos pelo Pregoeiro até o dia útil anterior à data fixada para a abertura da sessão pública.



SECRETARIA DO MEIO AMBIENTE  
ADMINISTRAÇÃO SUPERIOR, SECRETARIA E SEDE.  
**INSTITUTO DE BOTÂNICA**

Caixa Posta 4005  
01061-970 São Paulo, SP - Brasil.

14.2.1.. Acolhida a impugnação contra o ato convocatório, será designada nova data para realização da sessão pública, se for o caso.

14.2.2.. As decisões das impugnações e as respostas aos pedidos de esclarecimentos serão entranhados aos autos do processo licitatório e estarão disponíveis para consulta por qualquer interessado.

14.3. **Aceitação tácita.** A ausência de impugnação implicará na aceitação tácita, pelo licitante, das condições previstas neste Edital e em seus anexos, em especial no Termo de Referência e na minuta de termo de contrato.

## 15. DISPOSIÇÕES GERAIS

15.1. **Interpretação.** As normas disciplinadoras desta licitação serão interpretadas em favor da ampliação da disputa, respeitada a igualdade de oportunidade entre as licitantes, desde que não comprometam o interesse público, a finalidade e a segurança da contratação.

15.2. **Omissões.** Os casos omissos serão solucionados pelo Pregoeiro e as questões relativas ao sistema, pelo Departamento de Contratações Eletrônicas, da Secretaria da Fazenda.

15.3. **Atas.** Das sessões públicas de processamento do Pregão serão lavradas atas circunstanciadas, observado o disposto no artigo 14, inciso IX, do Regulamento anexo à Resolução CC-27/2006, a serem assinadas pelo Pregoeiro e pela equipe de apoio.

15.4. **Sigilo dos licitantes.** O sistema manterá sigilo quanto à identidade das licitantes:

15.4.1. Para o Pregoeiro, até a etapa de negociação com o autor da melhor oferta;

15.4.2. Para os demais participantes, até a etapa de habilitação;

15.5. Será excluído do certame o licitante que, por quaisquer meios, antes ou durante a sessão pública, franqueie, permita ou possibilite a sua identificação para a Unidade Compradora, para o Pregoeiro ou para os demais participantes em qualquer momento, desde a publicação do aviso até a conclusão da etapa de negociação, especialmente no preenchimento do formulário eletrônico para a entrega das propostas.

15.6. A exclusão de que trata o item anterior dar-se-á por meio de desclassificação do licitante na etapa "Análise de Propostas" e/ou pela não aceitabilidade do preço pelo pregoeiro na etapa "Análise da Aceitabilidade de Preço".

15.7. **Saneamento de erros e falhas.** No julgamento das propostas e da habilitação, o Pregoeiro poderá sanar erros ou falhas que não alterem a substância das propostas, dos documentos e sua validade jurídica, mediante despacho fundamentado, registrado em ata e acessível a todos, atribuindo-lhes validade e eficácia para fins de habilitação e classificação.

15.7.1. As falhas passíveis de saneamento na documentação apresentada pelo licitante são aquelas cujo conteúdo retrate situação fática ou jurídica já existente na data da abertura da sessão pública deste Pregão.

15.7.2. O desatendimento de exigências formais não essenciais não importará no afastamento do licitante, desde que seja possível o aproveitamento do ato, observados os princípios da isonomia e do interesse público.

15.8. **Publicidade.** O resultado deste Pregão e os demais atos pertinentes a esta licitação, sujeitos à publicação, serão divulgados no Diário Oficial do Estado e nos sítios eletrônicos [www.imesp.com.br](http://www.imesp.com.br), opção "NEGÓCIOS PÚBLICOS" e [www.bec.sp.gov.br](http://www.bec.sp.gov.br), opção "PREGÃO ELETRÔNICO".



SECRETARIA DO MEIO AMBIENTE  
ADMINISTRAÇÃO SUPERIOR, SECRETARIA E SEDE.  
**INSTITUTO DE BOTÂNICA**

Caixa Posta 4005  
01061-970 São Paulo, SP - Brasil.

15.9. **Foro.** Para dirimir quaisquer questões decorrentes da licitação, não resolvidas na esfera administrativa, será competente o foro da Comarca da Capital do Estado de São Paulo.

**16. ANEXOS**

**16.1.** Integram o presente Edital:

Anexo I – Termo de Referência;

Anexo II – Modelo de planilha de proposta;

Anexo III – Modelos de Declarações;

Anexo IV – **Cópia da Resolução de sanções aplicável à Pasta SMA 139, de 31/10/2017;**

Anexo V – Minuta de Termo de Contrato;

**Anexo VI – Modelo de Atestado de Visita Técnica;**

Anexo VII – Termo de Ciência e de Notificação.

São Paulo, 30 de outubro de 2018.

---

**Maria Ciria Paes de Oliveira Sales**  
**Diretor I - Subscritor do edital**  
**RG.10.343.788-5**

**ANTONIO VAGNER PEREIRA**  
Autoridade do Pregão



SECRETARIA DO MEIO AMBIENTE  
ADMINISTRAÇÃO SUPERIOR, SECRETARIA E SEDE.  
**INSTITUTO DE BOTÂNICA**

Caixa Posta 4005  
01061-970 São Paulo, SP - Brasil.

**ANEXO I**

**TERMO DE REFERÊNCIA**

**1. Objetivo**

Contratação de serviços para realização de produção, cenografia e montagem de exposição do Museu Botânico Dr. João Barbosa Rodrigues, Rodrigues, situado no Jardim Botânico do Estado de São Paulo, com respeito e valorização à estrutura do mobiliário existente; inserção de novos elementos expositivos; novas tecnologias, com vídeos e interativos; além de nova proposta de comunicação visual. Todas as imagens, vídeos e interativos produzidos para essa exposição deverão ficar à disposição para serem usados em outros espaços do Sistema Ambiental Paulista, sejam físicos ou virtuais.

**2. Justificativa**

Criado em 1942, atualmente o Museu Botânico Dr. João Barbosa Rodrigues recebe cerca de 200 mil pessoas por ano, provenientes não apenas da cidade de São Paulo, mas também de mais de 200 municípios do estado, além de cerca de 27 estados do território brasileiro e de outros 50 países. Situado no Jardim Botânico do Estado de São Paulo-JBSP, classificado como n.º 17 de 765 atividades da cidade pelo site Tripadvisor, é um espaço propício para desenvolver ações que convergem educação ambiental, científica, histórica e artística devido às suas características e por ter grande alcance de público.

Em 2018 o Jardim Botânico de São Paulo completará 90 anos de sua fundação, o JBSP irá desenvolver uma série de atividades comemorativas, dentre elas a inauguração de uma nova exposição de longa duração no seu Museu Botânico.

A atual exposição foi realizada com escassos recursos e sem orientação de profissionais especializados em expografia, e por isso está mais baseada em texto do que iconografia. O objetivo com a nova exposição é alinhar conhecimento científico à linguagem museológica. Os elementos interativos se justificam tanto pelo alinhamento do museu a tendências contemporâneas que dinamizam as visitas, quanto à necessidade de envolver os visitantes aos conteúdos de maneira mais efetiva através da experiência, e não apenas através da leitura/visualização, já que se trata de uma exposição de temas científicos.

Com a nova exposição, o museu poderá atender a seus visitantes com uma linguagem expositiva que possa estimular mais a reflexão a respeito dos temas abordados. Espera-se também ampliar o atendimento às escolas que visitam o espaço diariamente, já que novas abordagens pedagógicas serão oferecidas, convidando o público a novas visitas.

**A equipe do Museu Botânico é responsável por:**

- Produção de texto base, que poderá ser editado e/ou adaptado pela equipe contratada;

**Observações gerais:**

- Está em andamento o processo para reforma do piso e das instalações elétricas do Museu, autorizado pelo Condephaat, já que o imóvel se encontra tombado. Portanto, não será possível alterar tais configurações.
- O conceito de restauro adotado pela equipe do Museu tem a mesma abordagem contemporânea de profissionais da área, onde se preza a mínima intervenção, sem descaracterização dos objetos. Portanto, não serão permitidas grandes intervenções que alterem a estrutura do mobiliário e documentos históricos (incluindo armários, mesas, exsicatas etc.).
- Ainda que a proposta solicite a valorização do mobiliário existente, não deverá ser feito uso de teatralização da história (como o uso de mobiliário antigo para a equipe de segurança).
- É preciso pensar em todas as atividades tecnológicas de modo a economizar energia elétrica.
- Adequar a iluminação solar das janelas para as salas, quando necessário.
- Os textos e imagens expostas nas vitrines são atualmente impressas em placas de PVC.



SECRETARIA DO MEIO AMBIENTE  
ADMINISTRAÇÃO SUPERIOR, SECRETARIA E SEDE.  
**INSTITUTO DE BOTÂNICA**

Caixa Posta 4005  
01061-970 São Paulo, SP - Brasil.

- Os temas propostos para as salas, vídeos e interativos podem ser alterados oportunamente, após discussões entre a equipe do Museu e a empresa contratada responsável pela expografia.

### **3. Produtos pertinentes ao serviço CONTRATADA**

Os serviços em pauta devem seguir as seguintes especificações:

#### **Montagem e desmontagem**

Desmontagem e montagem do mobiliário existente, como armários (vitrines) parietais, mesas de mostruário, mobiliário histórico e transporte para local adequado dentro das dependências do Jardim Botânico será de responsabilidade da contratada. Montagem e instalação do mobiliário existente e do novo mobiliário a ser desenvolvido. Montagem dos equipamentos audiovisuais. Transporte e alimentação da equipe.

#### **Produção**

Coordenação da produção da cenografia e mobiliário proposto.

#### **Cenografia**

Novo projeto de cenografia museológica com projeto e desenho do novo mobiliário proposto, seguindo o desenho do mobiliário existente.

#### **Conteúdo**

Adaptação e/ou edição dos conteúdos propostos pela equipe do Museu. Para a seleção de temas e conteúdo para compor a parte das pesquisas institucionais é solicitado a elaboração de um diagnóstico junto aos pesquisadores da instituição.

#### **Tradução**

Tradução dos textos para inglês, que serão hospedados em site da Secretaria do Meio Ambiente e disponibilizados por meio de QR-Code na exposição.

#### **Comunicação Visual**

Pesquisa de imagens internamente e em demais instituições. Digitalização, impressão e direitos de imagem. Montagem e aplicação dos novos conteúdos impressos.

#### **Objetos expostos**

Produção e/ou aquisição de novos itens expostos, se necessário. Exemplo: itens que representem

materiais vegetais perecíveis na sala 1, feitos de material não orgânico. Criação dos sistemas interativos não-digitais.

#### **Experiências - atividades interativas (salas 3, 4)**

Desenvolvimento das propostas e roteiros em parceria com a equipe do museu. Aquisição de materiais, produção e instalação.

#### **Vídeos**

Desenvolvimento do roteiro em parceria com a equipe do museu. Captação de imagens, produção de infográficos animados, edição e finalização.

#### **Áudios**

Áudio dos vídeos do Cerrado e Mata Atlântica.

#### **Interativo digital (sala 2)**

Roteiro, desenho da interface, captação de imagens, programação.

#### **Equipamentos – Hardware**

Aquisição de equipamentos para reprodução de vídeos e interativos digitais que sejam compatíveis com o projeto expográfico e que garantam a funcionalidade da exposição. Aquisição de equipamento de ventilação nos módulos com equipamentos audiovisuais. Instalação dos equipamentos e conteúdo.

#### **Novo mobiliário e adaptação do mobiliário existente**

Produção e/ou fornecimento dos novos mobiliários propostos. Adaptação do mobiliário existente com novos nichos e usos, sem alterar a estrutura básica.

#### **Controle de entrada de luz**

Aplicação de película de controle de entrada de luz nas janelas existentes, quando necessário.



SECRETARIA DO MEIO AMBIENTE  
ADMINISTRAÇÃO SUPERIOR, SECRETARIA E SEDE.  
**INSTITUTO DE BOTÂNICA**

Caixa Posta 4005  
01061-970 São Paulo, SP - Brasil.

**Iluminação/Luminotécnica**

Novo projeto de iluminação e luminotécnica, equipamentos de iluminação: lâmpadas, trilhos etc. Instalação.

**Acervo de imagens, vídeos e interativos digitais**

Todas as imagens, vídeos e interativos digitais produzidos para essa exposição deverão ser entregues em HD externo, e poderão ser usados em outros espaços do Sistema Ambiental Paulista, sejam físicos ou virtuais.

**Utilização das paredes**

As paredes acima das vitrines podem ser utilizadas para imagens e frases desde que integrado a exposição

**A - Projeto da nova exposição do Museu Botânico**

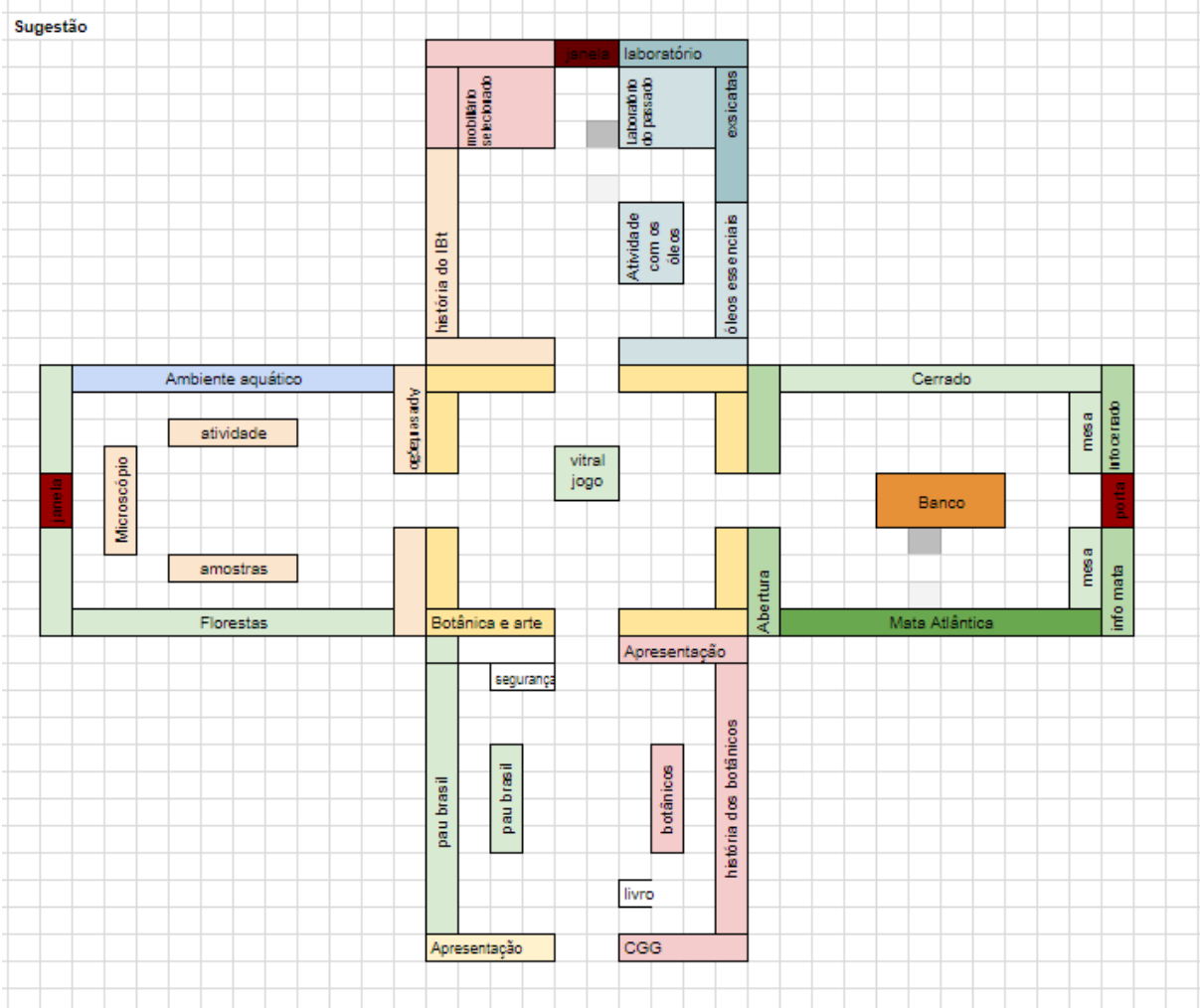



SECRETARIA DO MEIO AMBIENTE  
ADMINISTRAÇÃO SUPERIOR, SECRETARIA E SEDE.  
**INSTITUTO DE BOTÂNICA**

Caixa Posta 4005  
01061-970 São Paulo, SP - Brasil.

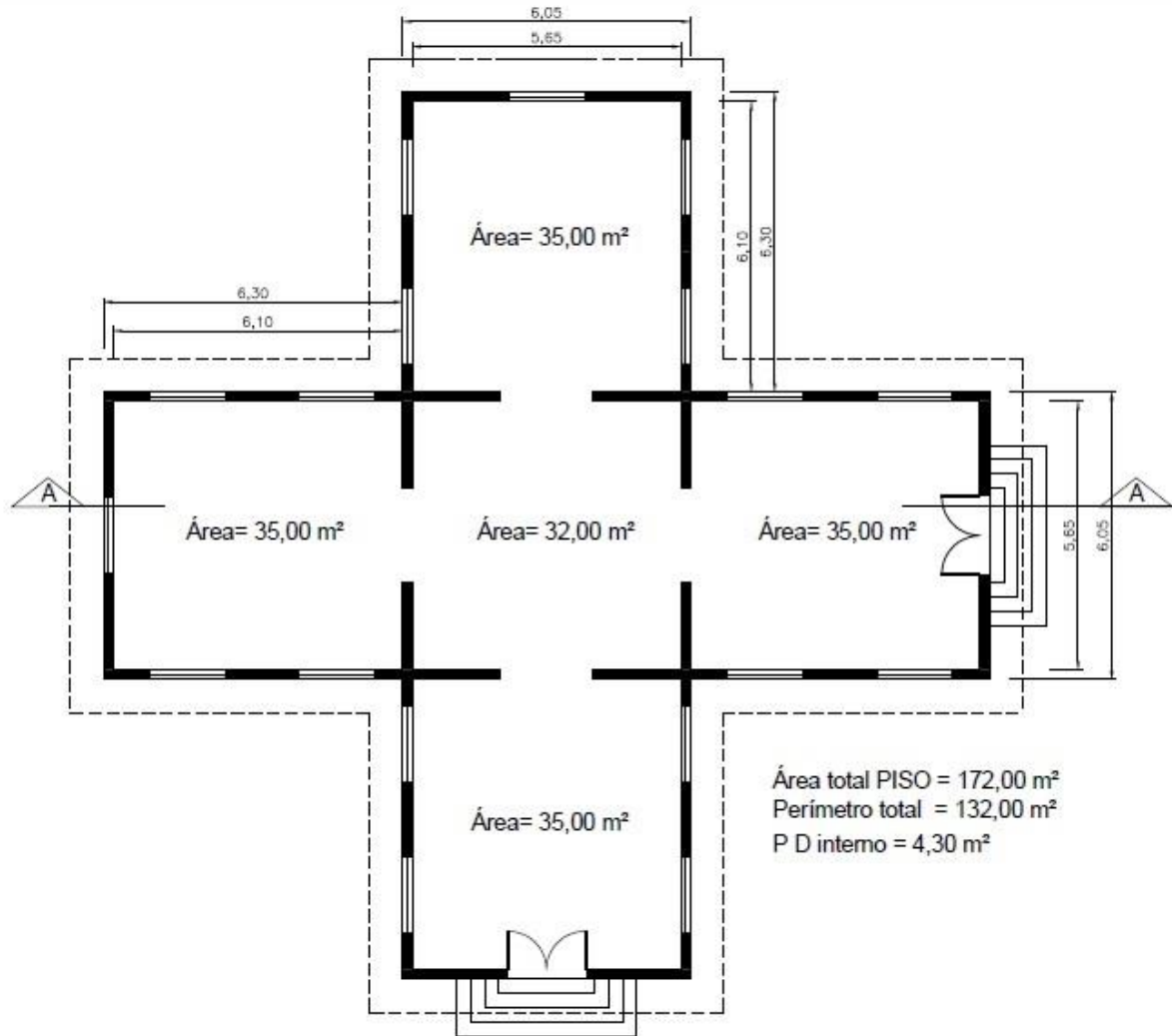



SECRETARIA DO MEIO AMBIENTE  
ADMINISTRAÇÃO SUPERIOR, SECRETARIA E SEDE.  
**INSTITUTO DE BOTÂNICA**

Caixa Posta 4005  
01061-970 São Paulo, SP - Brasil.

**Sala 1 - História da Botânica no Brasil**

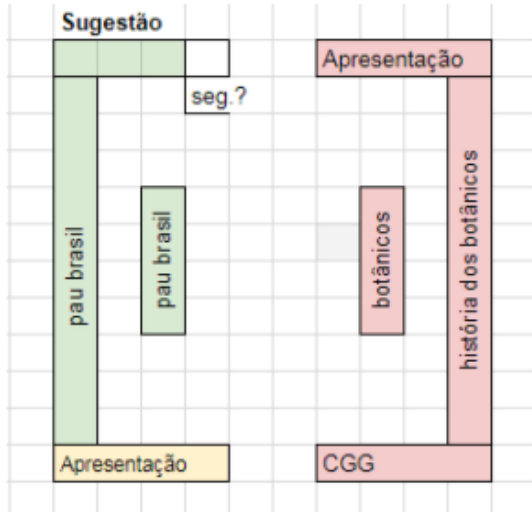

**Temas principais**

A história da botânica e a exploração dos elementos vegetais no Brasil: abordagem de textos de viajantes e cientistas; vegetais descritos ou descobertos; exploração do pau-brasil. Possibilidade de uso de mapas e painéis infográficos, elementos cenográfico-mecânicos. Todo o conteúdo expositivo deve ser discutido e aprovado pela equipe do Instituto de Botânica/Jardim Botânico.

**Apresentação**

A sala contaria com um texto de abertura e apresentação, em português e inglês.

**Pau-brasil**

Ala destinada ao pau-brasil, suas questões históricas, econômicas e culturais.

Painel: Textos e imagens

Vídeo: Projetando imagens sobre o pau-brasil, sua madeira, polinização e sementes.

Mesa: A sala possui uma mesa com vidro que pode exibir elementos feitos de pau-brasil, sementes, folhas etc.

Suporte: O museu possui uma amostra pequena de tronco de pau-brasil, seria interessante prever um espaço ou suporte que o deixasse com mais destaque.

**História dos botânicos**

Ala destinada aos primeiros relatos ou pesquisas sobre botânica no Brasil.

Serão selecionados 10 botânicos + Comissão Geográfica e Geológica. O foco é a pesquisa, as descobertas e os relatos, e não os cientistas.

Os painéis devem conter trechos de relatos dos livros e/ou ilustrações (quando houver) sobre botânica feitas pelos viajantes.

**Mesa:** Uma mesa com elementos que representem os trechos ou ilustrações selecionadas, de modo que o visitante possa relacionar o objeto ao cientista. Exemplo: tronco de mangue, caju e castanha, abacaxi, cuieira e cuia, quina-do-campo, canjica, artesanato de buriti e outros.

**Segurança:** Prever no layout da sala o espaço para uma pessoa responsável pela segurança do museu, sem que interfira na leitura da exposição. O ideal é que ele fique no fundo da sala, próximo à porta do meio, para ter uma visão geral.

**Livro de visitantes:** Prever local para o livro de visitantes

**Detalhamento áreas Sala 1:**

**2 Paredes Grandes**

Área de plotagem - 2 x 5.76 x 2.08 m - 23.6 m<sup>2</sup>

2 conjuntos de 100 x janelas de vidro com 40 x 26 cm - 20.8 m<sup>2</sup>

Profundidade - 4,5 cm



SECRETARIA DO MEIO AMBIENTE  
ADMINISTRAÇÃO SUPERIOR, SECRETARIA E SEDE.  
**INSTITUTO DE BOTÂNICA**

Caixa Posta 4005  
01061-970 São Paulo, SP - Brasil.

#### 4 Paredes menores

Área de plotagem - 4 x 1.70x2.08 m - 14.14m<sup>2</sup>  
4 conjuntos de 30 janelas de vidro com 40x26cm - 3.12 m<sup>2</sup>  
Profundidade - 4,5 cm

#### Sala 2 - Botânica e arte

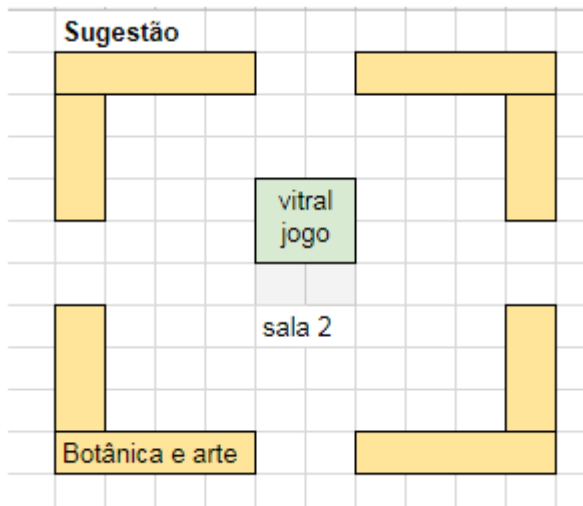

#### Temas principais

A arte na botânica: exposição de elementos artísticos usados na botânica, como desenhos e pinturas; jogo interativo que induza o olhar do visitante ao vitral, situado no teto, que traz uma pintura com os grupos vegetais.

#### Mosaico de imagens

Para as vitrines laterais, sugere-se a produção de um mosaico de imagens.

Podem ser selecionados desenhos de cientistas citados nas salas ou cópias de outras imagens.

Deve-se contemplar todos os tipos de ilustração botânica (nanquim, aquarela e outros), e não se deve privilegiar apenas um artista/ilustrador. Apresentar ideias de ilustração de Hoehne, Margareth Mee e outros ilustradores contemporâneos

A disposição das imagens não deve concorrer com o vitral, portanto as cores devem ser selecionadas pensando-se nesse critério.

Para a exposição das imagens deverá ser utilizado o interior dos armários (vitrines).

#### Vitral

A sala teria no centro uma mesa com tela *touch* que apresentaria jogos interativos para chamar atenção ao vitral do teto.



Vitral no teto da sala 2 do Museu Botânico.

#### Mesa Interativa

Mesa interativa com frame *multi-touch* 10 toques com tela em acrílico e Monitor em OLED de alta resolução 4k



SECRETARIA DO MEIO AMBIENTE  
ADMINISTRAÇÃO SUPERIOR, SECRETARIA E SEDE.  
**INSTITUTO DE BOTÂNICA**

Caixa Posta 4005  
01061-970 São Paulo, SP - Brasil.

de 55" (reprodução fiel das cores e baixo consumo de energia e sem o efeito *Burn in*).

A mesa tem um sensor que aciona a tela do jogo apenas na presença de visitantes, obtendo assim maior economia de energia.

A mesa contará com dois interativos:

1. Jogo interativo virtual do tipo "Racha cuca" (*Sliding Puzzle*). No jogo, temos os nomes de cada classificação, que não constam na pintura original, como ponto fixo. Assim, o visitante é estimulado a olhar o teto para resolver o jogo, e relacionar as imagens com as classes botânicas e obter mais informações das espécies representadas no vitral.
2. Interativo digital que detalha as fases de produção de uma ilustração botânica.

**Observações:**

- Para a criação dos elementos digitais, seria adequado criar um sistema que fosse ativado por sensor, a fim de economizar energia. Lembrar que nem sempre haverá um monitor ou segurança na sala.
- Verificar a altura da mesa. Considere-se que considerável número de visitantes são escolares, mas também há número expressivo de adultos.

**Detalhamento áreas Sala 2:**

8 Paredes com armários

Área de plotagem - 8 x 2,30x1,60 - 29.44 m<sup>2</sup>

8 Armários com Profundidade - 21 cm

8 conjuntos de 4 x janelas de 98 x 73 cm - 22.9 m<sup>2</sup>

**Sala 3 - História do Instituto de Botânica**

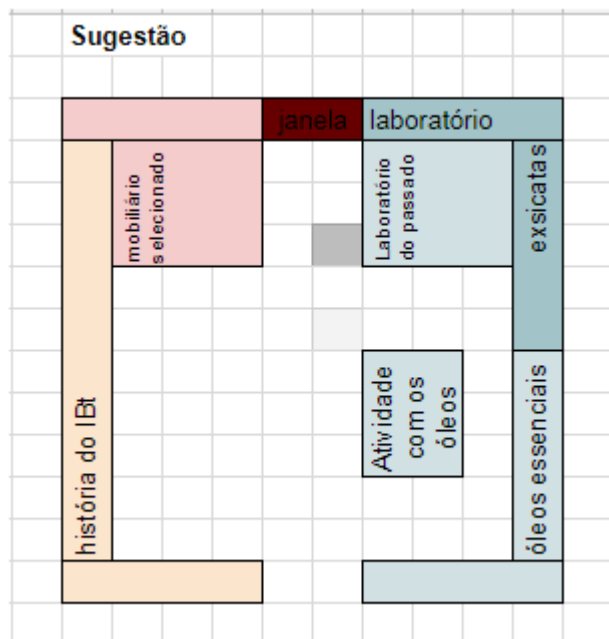

**Temas principais**

A sala apresentaria o início dos trabalhos do Instituto de Botânica e sua identidade enquanto órgão de pesquisa. Modos de fazer do passado: o escritório e o laboratório de botânica do começo do século XX; mobiliário e equipamentos de botânica em disposição cenográfica, apresentação de trabalhos publicados pelo Instituto no início do século; uso da coleção histórica de óleos essenciais com possibilidade de interação olfativa, além de apresentar como se extraem tais óleos; exsicatas.

**História do Instituto de Botânica (IBt)**

A ala deve conter um texto explicativo geral sobre a criação do IBt, sua missão e como foram os primeiros trabalhos, de modo a contextualizar toda a sala. Textos curtos e imagens.



SECRETARIA DO MEIO AMBIENTE  
ADMINISTRAÇÃO SUPERIOR, SECRETARIA E SEDE.  
**INSTITUTO DE BOTÂNICA**

Caixa Posta 4005  
01061-970 São Paulo, SP - Brasil.

Deve conter também uma linha do tempo cenográfica que irá apresentar os estágios do IBt, com apenas cinco datas, explicando as diferentes relações institucionais e linhas de pesquisa. Sugere-se que essa linha do tempo não seja realizada como tem sido feito no museu (usando o armário, com uma data para cada janela), mas em outro formato/diagramação, podendo, inclusive, ser tridimensional e sair do ambiente do armário.

#### **Escritório de Hoehne**

O escritório terá móveis selecionados que já fazem parte do acervo do Museu para que eles apresentem um modo de trabalho do passado, um gabinete de pesquisa da primeira metade do século XX.

O armário poderia simular uma estante, contendo elementos que se mesclam a esse cenário: livros históricos do IBt, cadernos de anotações, fotos e mapas antigos etc. (não há suporte interno no armário).

Incluir mesa(s) ou pedestal(is) para duas orquídeas vivas, que são expostas na sala e trocadas a cada semana. Deve conter um suporte para legenda com informações básicas para cada planta, de modo que possa ser facilmente editada pela equipe do museu, de acordo com a espécie escolhida para a semana.

#### **Laboratório de botânica**

Para completar a história do Instituto, apresentar o modo de trabalho no laboratório.

A sala poderá apresentar uma bancada (não existe atualmente) com equipamentos de trabalho, que já fazem parte do acervo do Museu, como prensa de exsicata, balanças, microscópio etc. Criar legenda para todos os instrumentos selecionados.

O armário poderia simular uma estante, contendo elementos que se mesclam a esse cenário, como se fosse uma estante de trabalho ou um armário de laboratório. Podem ser expostas também algumas exsicatas, já que elas se relacionam com tal atividade.

#### **Óleos essenciais**

Completando a ideia de laboratório, seria incluída uma mesa com a coleção de óleos essenciais históricos do Museu. Atualmente não existe uma mesa comporte apenas os óleos. As informações seriam complementadas por painel informativo.

Outra mesa apresentaria amostra de até quatro óleos essenciais, onde os visitantes teriam a oportunidade de realizar uma interação olfativa, sentindo os perfumes e comparando-os. Para que o perfume possa ser sentido, deve ser usada uma estrutura com aberturas/furos na tampa de vidro, ou uma estrutura em que os vidrinhos fiquem fixos na mesa sem a possibilidade de serem retirados pelos visitantes. Tal mesa não existe atualmente, então deve ser desenvolvida.

#### **Observações:**

- Há um problema relacionado à limpeza do museu, pois os funcionários são trocados periodicamente e não há educação patrimonial sobre a importância de se deixar os móveis na disposição em que foram encontrados. Portanto, é importante pensar em uma disposição que não leve à retirada do mobiliário do lugar.
- A luz das janelas atrapalha a leitura das vitrines da parede oposta, portanto, deve-se pensar em uma solução para diminuir a incidência da luz.

#### **Detalhamento áreas Sala 3:**

##### **2 Paredes Grandes**

Área de plotagem - 2 x 6.00 x 2.08 m - 24,96 m<sup>2</sup>

2 conjuntos de 80 x janelas de vidro com 40 x 26cm - 8.32 m<sup>2</sup>

30 janelas 40x20cm 2.4 m<sup>2</sup> - 21.44 m<sup>2</sup>

##### **4 Paredes menores**

Área de plotagem - 4 x 1.70 x 2.08 m - 14.14 m<sup>2</sup>

4 conjuntos de 30 janelas de 40x26cm

Profundidade - 4,5 cm



SECRETARIA DO MEIO AMBIENTE  
ADMINISTRAÇÃO SUPERIOR, SECRETARIA E SEDE.  
**INSTITUTO DE BOTÂNICA**

Caixa Posta 4005  
01061-970 São Paulo, SP - Brasil.

**Sala 4 – As pesquisas científicas**

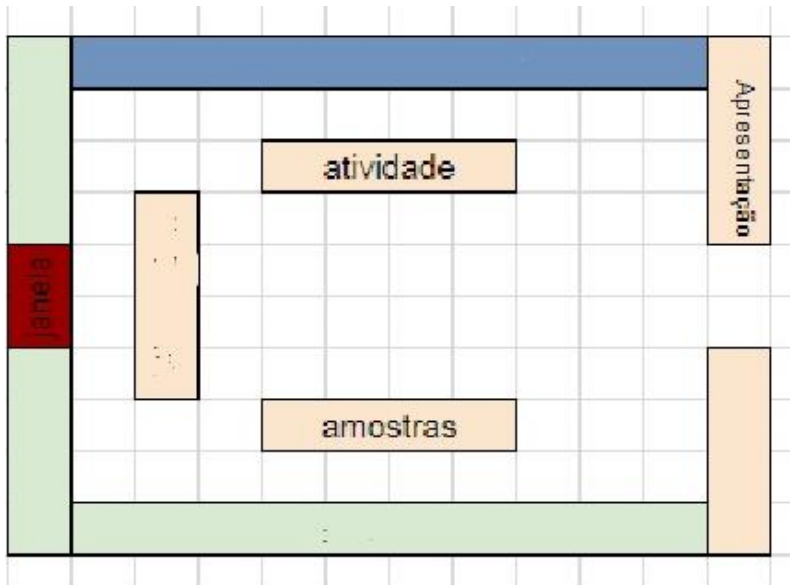

Elaboração de uma metodologia de coleta de dados para realizar um diagnóstico junto aos pesquisadores do Instituto com o intuito de averiguar as pesquisas desenvolvidas na instituição e o que e como pode ser divulgado para o público. De posse desse diagnóstico temas e ideias de abordagem serão selecionados para a montagem da exposição das salas 4 e 5. Abaixo algumas sugestões

**Temas principais**

Esta sala aborda as linhas de pesquisa do Instituto de Botânica, como: levantamento florístico, sistemática, fisiologia e bioquímica de plantas, morfologia, anatomia e as coleções científicas.

A proposta é mostrar como os vegetais são estudados, mostrando que a Botânica é uma ciência interativa, prática e atual. Como estamos falando da ciência contemporânea, o aspecto da sala deve ser diferente da sala 3, que é marcadamente histórica. Deve-se valorizar o mobiliário original, pensar em como integrá-lo com elementos modernos e interativos, dando aspecto de modernidade.

**Pesquisa sobre Floresta**

Três temas principais para montar um discurso mais coeso, que mostra três etapas da formação de uma floresta:

- Floresta – levantamento florístico, ecologia e coleções (Fotos, informações)
- Árvores (tridimensional / gráficos com informação de características da madeira etc.)
- Sementes (tridimensional - amostras de sementes, imagens, vídeo)

A ideia dessa ordem (floresta - árvore - semente) é conduzir o visitante partindo do que ele conhece mais (a árvore) para os aspectos menos conhecidos, como a semente, até chegar à experiência microscópica, e construir um discurso sobre a importância da menor unidade. Isso fala sobre o trabalho do pesquisador.

• **Árvore**

Uma abordagem será os diferentes tipos de árvore e usos da madeira. Usar uma mesa com amostras de madeiras, de modo que seja possível manuseá-las e observar suas diferenças de peso, textura etc.

Nas paredes, as imagens das árvores correspondentes e dados sobre crescimento, local de origem, características etc.

• **Sementes**

Exposição de coleção de sementes do Museu Botânico, imagens da semente caindo, se abrindo.

- **Outros** temas possíveis que podem ser desenvolvidos nessa área são fungos e seu uso alimentício, Herbário, algas marinhas e de água doce.



SECRETARIA DO MEIO AMBIENTE  
ADMINISTRAÇÃO SUPERIOR, SECRETARIA E SEDE.  
**INSTITUTO DE BOTÂNICA**

Caixa Posta 4005  
01061-970 São Paulo, SP - Brasil.

**Vídeo: O que faz um pesquisador de botânica?**

Filme curto apresentando o trabalho dos pesquisadores do Instituto de Botânica. Sem áudio, com legendas.

**Bancada**

Nas bancadas, expor o conteúdo como ciência

- Experiência interativa: Visualização de amostras botânicas, fixas ou que possam ser manipuladas. A visualização pode ser digital, analógica ou outra proposta pela empresa.
- Experiência interativa: Alguma experiência interativa que se relacione aos itens expostos na sala. Pode ser desenvolvida com o educativo do museu.

**Detalhamento áreas Sala 4:**

**2 Paredes Grandes**

Área de plotagem - 2 x 5.76 x 2.08 m - **23.6 m<sup>2</sup>**

2 conjuntos de 100 x janelas de vidro com 40 x 26cm - **20.8 m<sup>2</sup>**

**4 Paredes menores**

Área de plotagem - 4 x 1.70 x 2.08 m - **14.14 m<sup>2</sup>**

4 conjuntos de 30 janelas de vidro com 40x26cm - **3.12 m<sup>2</sup>**

2 conjuntos de 100 x janelas de vidro com 40 x 26cm - **20.8 m<sup>2</sup>**

**Sala 5 – Pesquisas nas Unidades de Conservação do Instituto de Botânica**

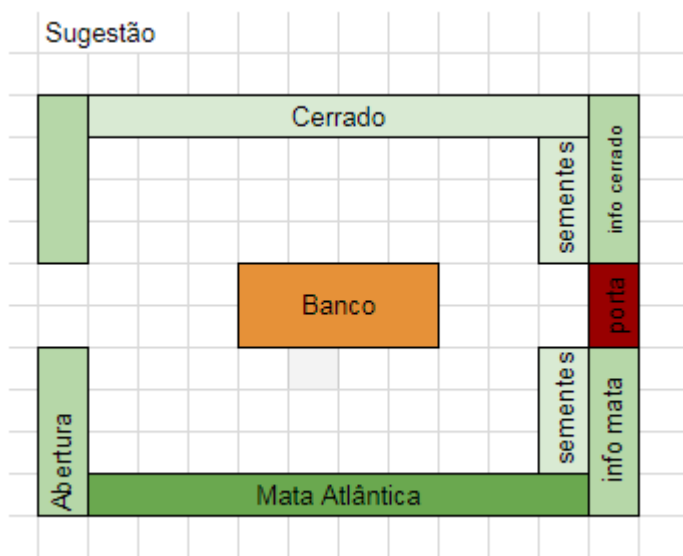

**Temas principais**

Apresentar as Unidades de Conservação pertencentes ao Instituto de Botânica e os dois biomas do Estado de São Paulo em que elas se encontram: Mata Atlântica e Cerrado. Apresentar as pesquisas sobre mudanças climáticas, fragmentos florestas, ecologia e conservação realizadas nessas unidades. A cenografia deve prever sonorização (para dar a sensação de imersão na floresta, com duas caixas de som), interações não-digitais, como painéis sensoriais, cinéticos, dioramas com algum experimento que contemple resultados de pesquisa etc.

**Porta lateral**

Não pode haver móveis ou outras estruturas que impeçam seu funcionamento adequado.

**Texto de abertura**

A sala contará com um texto de abertura.

É possível deixar nesta sala duas pinturas originais expostas no museu, uma representando a Mata Atlântica e outra, o Cerrado.



SECRETARIA DO MEIO AMBIENTE  
ADMINISTRAÇÃO SUPERIOR, SECRETARIA E SEDE.  
**INSTITUTO DE BOTÂNICA**

Caixa Posta 4005  
01061-970 São Paulo, SP - Brasil.

**Paredes maiores**

Usar um contraste de cores, vegetação e demais características nas duas grandes paredes paralelas, uma para cada bioma.

**Vídeos**

**Vídeo:** Filme ou desenho animado mostrando o mecanismo de polinização e dispersão de sementes na natureza.

**Vídeo sobre os biomas** - Para ter a sensação de se estar na floresta, sugere-se a produção de um vídeo sobre os biomas destacados na sala, em formato *wide screen* (aproximadamente cinco minutos), como se fosse o olhar de um visitante na floresta, e apresentar imagens com as características locais macro, relacionadas à paisagem.

Para cada bioma, propõe-se a exibição de seu vídeo em três televisores.

A sala contará com sonorização para completar a sensação de imersão na floresta, com duas caixas de som. Pode haver um áudio para a sala toda ou alternando entre os dois vídeos.

- Para a criação dos elementos digitais, seria adequado criar um sistema que fosse ativado por sensor, a fim de economizar energia. Lembrar que nem sempre haverá um monitor ou segurança na sala.

**Banco para observação dos vídeos**

No centro da sala, incluir um banco, onde os visitantes podem sentar e assistir aos vídeos dos dois lados da sala. A ideia é que o visitante possa virar-se, comparar os biomas entre um vídeo e outro, verificar a diferença entre cada lado da sala. Como a intenção da sala é o sentir-se na floresta e a possibilidade de ver as duas paredes opostas para comparar, verificar qual o design do mobiliário mais adequado a ser escolhido para o banco.

**Paredes menores**

Colocar textos menores ou apenas infográficos que não destoam do ambiente.

Próximo às paredes menores, pode-se usar mesas com amostras de sementes ou outros aparatos educativos que se julgar pertinente. Salientamos que o museu possui amostras de sementes em mesas dos mostruários que eventualmente podem ser utilizadas.

**Detalhamento áreas Sala 5:**

**2 Paredes Grandes**

Área de plotagem - 2 x 5.76 x 2.08 m - **23.6 m<sup>2</sup>**

2 conjuntos de 100 x janelas de vidro com 40 x 26cm - **20.8 m<sup>2</sup>**

**4 Paredes menores**

Área de plotagem - 4 x 1.70 x 2.08 m - **14.14 m<sup>2</sup>**

4 conjuntos de 30 janelas de vidro com 40x26cm - **3.12 m<sup>2</sup>**

**B - Estruturas solicitadas:**

**Mobiliário**

1. Sala 1 - Suporte para o pau-brasil
2. Sala 2 - Mesa/suporte para a tela com o jogo. Uso de bancos?
3. Sala 3 - Bancada do laboratório
4. Sala 3 - Mesa (s) ou suporte (s) para duas orquídeas
5. Sala 3 - Mesa com os vidros dos óleos essenciais fixos
6. Sala 4 - Mesa e estrutura para atividade
7. Sala 4 - Mesa e estrutura para as amostras de madeira fixas, com manipulação
8. Sala 4 - Mesa e estrutura para as amostras de fungos e algas
9. Sala 5 - Banco para sentar
10. Sala 5 - Mesa para as sementes
11. Para expor objetos no interior dos gabinetes, será necessário construir uma estrutura interna, pois os armários não possuem prateleira. Profundidade: 4,5 cm.

**Interativos**

1. Sala 2 - Programação de jogo interativo sobre vitral
2. Sala 3 - Estrutura para interação olfativa com óleos essenciais
3. Sala 4 - Atividade de visualização analógica, digital ou outra, proposta pela empresa
4. Sala 4 - Experiência interativa relacionada à botânica
5. Sala 5 - Cenografia com interativo não-digital sobre os biomas



SECRETARIA DO MEIO AMBIENTE  
ADMINISTRAÇÃO SUPERIOR, SECRETARIA E SEDE.  
**INSTITUTO DE BOTÂNICA**

Caixa Posta 4005  
01061-970 São Paulo, SP - Brasil.

**Hardware**

**Todos os equipamentos devem ser entregues com nota fiscal de garantia de um ano**

Item	Sala	Tipo	Título	Descrição	Áudio	Sensor	Qdd	Equipamentos solicitados
1	1	Vídeo	<b>Projeção de imagens sobre pau-brasil</b>	Vídeo de no máximo 3 com imagens do pau brasil. Realizado com captação de imagens em full hd e possibilidade de infográficos animados.	Não	Não	1	Televisor led slim com entrada hdmi e usb com media player embutido, no mínimo 24"
2	4	Vídeo	<b>O que faz um pesquisador de botânica?</b>	Vídeo de no mínimo 3 minutos de duração apresentando o trabalho dos pesquisadores do Instituto de Botânica. Com captação de imagens em full hd e possibilidade de infográficos animados.	Não	Não	1	Televisor led slim com entrada hdmi e usb com media player embutido, no mínimo 24"
3	5	Vídeo	<b>Sementes – polinização e dispersão</b>	Vídeo ou animação de no máximo 3 minutos de duração mostrando sementes, esporos, pólen em ação na natureza. Com captação de imagens em full hd e possibilidade de infográficos animados.	Não	Não	1	Televisor led slim com entrada hdmi e usb com media player embutido, no mínimo 24"
4	5	Vídeo	<b>Biomata Atlântica e Cerrado</b>	Vídeo wall em formato wide screen com três telas apresenta panoramas da floresta e cerrado ao visitante. Com captação de imagens em full hd e possibilidade de infográficos animados. Som estéreo.	Sim	Sim	3	Televisor led slim com entrada hdmi e usb com media player embutido, no mínimo 24"
							1	Computador Apple Mac Mini MGEN2BZ/A Intel Core i5 2,6GHz 8GB 1TB - MGEN2 (ou similar)
							1	Equipamento para sincronização das imagens. Sugestão: Matrox Triplehead2go Digital Edition External
5	2	Interativo	<b>Mesa interativa</b>	A mesa com tela touch contará com 2 interativos: 1. Jogo interativo virtual do tipo "Racha cuca" (Sliding Puzzle). No	Não	Sim	1	Caixa de som com entrada bluetooth 20 w RMS (ou similar) Televisor de no mínimo 55" 4k Oled slim



SECRETARIA DO MEIO AMBIENTE  
ADMINISTRAÇÃO SUPERIOR, SECRETARIA E SEDE.  
**INSTITUTO DE BOTÂNICA**

Caixa Posta 4005  
01061-970 São Paulo, SP - Brasil.

				<p>jogo, temos os nomes de cada classificação, que não constam na pintura original, como ponto fixo. Assim, o visitante é estimulado a olhar o teto para resolver o jogo, e relacionar as imagens com as classes botânicas e obter mais informações das espécies representadas no vitral.</p> <p>2. Pintura digital Ilustração Botânica, interativo detalha as fases de produção de uma ilustração botânica</p>			<p>Solução para touch. Sugestão: Frame touch de 55" 10 toques com tela em acrílico (ou similar)</p> <p>Computador Apple Mac Mini MGEN2BZ/A Intel Core i5 2,6GHz 8GB 1TB - MGEN2 (ou similar)</p>
6	x	<b>HD externo</b>	<b>Acervo de imagens, vídeos e interativos digitais</b>	<p>Todas as imagens, vídeos e interativos digitais produzidos para essa exposição deverão ser entregues em HD, e poderão ser usados em outros espaços do Sistema Ambiental Paulista, sejam físicos ou virtuais. Os arquivos devem ser entregues com as mínimas especificações:</p> <p>- Imagens: Imagens em 300 DPI; Mínimo de 1080 pixels de largura proporcional à altura.</p> <p>- Vídeos: Arquivo final em MP4, com alta resolução; Arquivo exportável para Facebook e Youtube</p> <p>- Interativo digital Arquivos que correspondam Pa execução completa do interativo; Ajustável para outros tamanhos / outros equipamentos</p>			

#### 4. Procedimentos técnicos/ provas

- No ato da licitação, a empresa deve apresentar um atestado, assinado por instituição à qual prestou serviço, afirmando que realizou produção, cenografia e montagem de exposição, contemplando elementos interativos analógicos e digitais;
- Os serviços contratados deverão seguir expressamente a orientação da **CONTRATANTE**, comunicada em 01 (um) reunião técnica, marcada oportunamente pela equipe educativa do Jardim Botânico de São Paulo, no endereço comercial da **CONTRATADA**;
- Cinco dias úteis após a publicação em Diário Oficial da empresa vencedora do certame, a **CONTRATADA** deverá apresentar uma proposta de projeto expográfico a ser executado em uma reunião presencial com a equipe educativa do Jardim Botânico de São Paulo, que dará o ACEITE da proposta para posterior execução;
- Em caso de desconformidade com a proposta solicitada, a **CONTRATADA** terá o prazo de outros 05 (cinco) dias úteis para apresentação de nova proposta de projeto expográfico.
- Reserva-se a **CONTRATANTE** o direito de recusar os serviços referidos neste Termo de Referência, enquanto estiverem em desacordo com o solicitado.



SECRETARIA DO MEIO AMBIENTE  
ADMINISTRAÇÃO SUPERIOR, SECRETARIA E SEDE.  
**INSTITUTO DE BOTÂNICA**

Caixa Posta 4005  
01061-970 São Paulo, SP - Brasil.

**5. Prazo para execução dos serviços**

**06 (seis) meses**, contados a partir da data da assinatura do contrato.

**6 – DOS PAGAMENTOS**

6.1 Os pagamentos serão efetuados em três (03) parcelas de acordo com o cronograma financeiro e mediante a apresentação dos originais da nota fiscal/fatura no protocolo do Núcleo de Comunicações Administrativas do Instituto de Botânica, sito à Avenida Miguel Estéfano, nº 3687 – Água Funda São Paulo-SP – CEP 04301-012, em conformidade com a Cláusula Nona do Contrato. O primeiro pagamento, correspondente a 30% do valor total, será efetuado **após a desmontagem e transporte da exposição original. A segunda parcela no valor de 40% do valor total será efetuada mediante a entrega do projeto expográfico final e entrega de proposta de roteiro de vídeos e interativo. O restante será efetuado 30 dias após a entrega final do projeto.**

**7 - DAS OBRIGAÇÕES E DAS RESPONSABILIDADES DA CONTRATADA**

**I - zelar pela fiel execução deste contrato, utilizando-se de todos os recursos materiais e humanos necessários;**

**II – designar o responsável pelo acompanhamento da execução das atividades, em especial da regularidade técnica e disciplinar da atuação da equipe técnica alocada, e pelos contatos com o CONTRATANTE;**

**III - cumprir as disposições legais e regulamentares municipais, estaduais e federais que interfiram na execução dos serviços;**

**IV - manter, durante toda a execução do contrato, em compatibilidade com as obrigações assumidas, todas as condições de habilitação e qualificação exigidas na licitação indicada no preâmbulo deste termo;**

**V - dar ciência imediata e por escrito ao CONTRATANTE de qualquer anormalidade que verificar na execução dos serviços;**

**VI - prestar ao CONTRATANTE, por escrito, os esclarecimentos solicitados e atender prontamente as reclamações sobre seus serviços;**

**VII - responder por quaisquer danos, perdas ou prejuízos causados diretamente ao CONTRATANTE ou a terceiros decorrentes da execução do contrato, não excluindo ou reduzindo essa responsabilidade a fiscalização do CONTRATANTE em seu acompanhamento;**

**VIII - responder pelos encargos trabalhistas, previdenciários, fiscais, comerciais e tributários, resultantes da execução deste contrato, nos termos do artigo 71 da Lei Federal nº 8.666/1993;**

**IX - manter seus profissionais identificados por meio de crachá com fotografia recente;**

**X - substituir qualquer integrante de sua equipe cuja permanência nos serviços for julgada inconveniente, no prazo máximo de 05 (cinco) dias úteis, contado da solicitação justificada formulada pelo CONTRATANTE;**

**XI - arcar com despesas decorrentes de infrações de qualquer natureza praticadas por seus empregados durante a execução dos serviços, ainda que no recinto da sede do CONTRATANTE;**

**XII - apresentar, quando exigido pelo CONTRATANTE, os comprovantes de pagamento dos salários e de quitação das obrigações trabalhistas (inclusive as previstas em Acordos e Convenções Coletivas de Trabalho) e previdenciárias relativas aos empregados da CONTRATADA que atuem ou tenham atuado na prestação de serviços objeto deste contrato;**



SECRETARIA DO MEIO AMBIENTE  
ADMINISTRAÇÃO SUPERIOR, SECRETARIA E SEDE.  
**INSTITUTO DE BOTÂNICA**

Caixa Posta 4005  
01061-970 São Paulo, SP - Brasil.

**XIII - identificar todos os equipamentos e materiais de sua propriedade, de forma a não serem confundidos com similares de propriedade do CONTRATANTE;**

**XIV - obedecer às normas e rotinas do CONTRATANTE, em especial as que disserem respeito à segurança, à guarda, à manutenção e à integridade das informações existentes ou geradas durante a execução dos serviços;**

**XV - implantar, de forma adequada, a planificação, execução e supervisão permanente dos serviços, de maneira a não interferir nas atividades do CONTRATANTE, respeitando suas normas de conduta;**

**XVI - reexecutar os serviços sempre que solicitado pelo CONTRATANTE, quando estiverem em desacordo com as técnicas e procedimentos aplicáveis;**

**XVII - guardar sigilo em relação às informações ou documentos de qualquer natureza de que venha a tomar conhecimento, respondendo, administrativa, civil e criminalmente por sua indevida divulgação e incorreta ou inadequada utilização;**

**XVIII - manter bens e equipamentos necessários à realização dos serviços, de qualidade comprovada, em perfeitas condições de uso, em quantidade adequada à boa execução dos trabalhos, cuidando para que os equipamentos elétricos sejam dotados de sistema de proteção, de modo a evitar danos na rede elétrica;**

**XIX - submeter à CONTRATANTE relatório mensal sobre a prestação dos serviços, relatando todos os serviços realizados, eventuais problemas verificados e qualquer fato relevante sobre a execução do objeto contratual;**

**XX - fornecer à equipe alocada para a execução dos serviços os equipamentos de proteção individual adequados à atividade, o necessário treinamento e fiscalizar sua efetiva utilização;**

**XXI - prestar os serviços por intermédio da equipe indicada nos documentos apresentados na fase de habilitação, a título de qualificação técnica, quando exigida;**

**XXII - A CONTRATADA** deverá seguir as especificações do item 03, não sendo permitida qualquer alteração das especificações do produto após o ACEITE;

**XXIII - A CONTRATADA** deverá disponibilizar-se para reuniões que se façam necessária, sempre que convocada pela **CONTRATANTE**, para melhor subsidiar a realização dos serviços;

**XXIV - A CONTRATADA** será obrigada a efetuar a troca dos materiais de cenografia imediatamente, caso sejam entregues com qualquer tipo de dano (rasgo, cortes, falha de impressão e bordado, manchas, sujeiras, fora das medidas etc.) ou não funcionamento adequado;

**XXV - A CONTRATADA** será obrigada a manter a integridade física do acervo histórico, sem descaracterizar ou causar danos irreparáveis.

## **8. DAS OBRIGAÇÕES E DAS RESPONSABILIDADES DO CONTRATANTE**

Ao CONTRATANTE cabe:

**I** - exercer a fiscalização dos serviços, designando servidor responsável pelo acompanhamento da execução contratual e, ainda, pelos contatos com a CONTRATADA;

**II** - fornecer à CONTRATADA todos os dados e informações necessários à execução do objeto do contrato;

**III** - efetuar os pagamentos devidos, de acordo com o estabelecido neste ajuste;

**IV- permitir aos técnicos e profissionais da CONTRATADA acesso às áreas físicas envolvidas na execução deste contrato, observadas as normas de segurança;**

**V** - Verificar os produtos entregues.

**VI** - É reservado à **CONTRATANTE** o direito de rejeitar total ou parcialmente os serviços contratados se não atender às exigências do TR, ficando a **CONTRATADA** obrigada a substituir ou reparar o mesmo no prazo estipulado pela **CONTRATANTE**, sob pena de aplicação das sanções previstas na legislação vigente.



SECRETARIA DO MEIO AMBIENTE  
ADMINISTRAÇÃO SUPERIOR, SECRETARIA E SEDE.  
**INSTITUTO DE BOTÂNICA**

Caixa Posta 4005  
01061-970 São Paulo, SP - Brasil.

**9. Observações**

Além da reunião técnica prevista no item 4, as demais reuniões, caso necessário, entre a **CONTRATANTE** e a **CONTRATADA**, bem como a entrega dos produtos

contratados serão realizadas no Instituto de Botânica, Núcleo de Educação para Conservação, sito à Avenida Miguel Stefano, 3687, Água Funda, (04301-012) - São Paulo/SP

**10. Prazo de validade**

O prazo de validade da proposta apresentada é de 60 dias.

**11. Local da entrega**

Instituto de Botânica, Núcleo de Educação para Conservação, sito à Avenida Miguel Stefano, 3687, Água Funda, (04301-012) - São Paulo/SP. Fone: 5067-6221

**12. Outros Esclarecimentos**

- Informações técnicas, entrar em contato através do telefone: (11) – 5067-6221

São Paulo, 30 de outubro de 2018.

Ciente e de acordo.

**Dr. Luiz Mauro Barbosa**  
Diretor Técnico de Departamento  
RG 4.722.918-4



SECRETARIA DO MEIO AMBIENTE  
ADMINISTRAÇÃO SUPERIOR, SECRETARIA E SEDE.  
**INSTITUTO DE BOTÂNICA**

Caixa Posta 4005  
01061-970 São Paulo, SP - Brasil.

**ANEXO II**

**MODELO DE PLANILHA DE PROPOSTA**

<b>ITEM</b>	<b>DESCRIÇÃO DOS SERVIÇOS</b>	<b>VALOR UNITÁRIO (R\$)</b>	<b>VALOR TOTAL (R\$)</b>
<b>01</b>	<b>Prestação de serviços para realização de produção e implantação de exposição, com cenografia, interatividade, montagem e desmontagem, para o Museu Botânico dr. João Barbosa Rodrigues, situado no Jardim Botânico de São Paulo, conforme especificações constantes do termo de referência que integra este edital como anexo I.</b>		

Validade da proposta: 60 (sessenta) dias

- Demais condições: de acordo com o edital de licitação e seus anexos

Data: \_\_\_/\_\_\_/\_\_\_



SECRETARIA DO MEIO AMBIENTE  
ADMINISTRAÇÃO SUPERIOR, SECRETARIA E SEDE.  
**INSTITUTO DE BOTÂNICA**

Caixa Posta 4005  
01061-970 São Paulo, SP - Brasil.

**ANEXO III**

**MODELOS DE DECLARAÇÕES**

**ANEXO III.1**

**MODELO A QUE SE REFERE O ITEM 4.1.4.1. DO EDITAL**  
(em papel timbrado da licitante)

Nome completo: \_\_\_\_\_

RG nº: \_\_\_\_\_ CPF nº: \_\_\_\_\_

**DECLARO**, sob as penas da Lei, que o licitante \_\_\_\_\_ (*nome empresarial*), interessado em participar do Pregão Eletrônico nº \_\_\_\_/\_\_\_\_, Processo nº \_\_\_\_/\_\_\_\_:

- a) está em situação regular perante o Ministério do Trabalho no que se refere a observância do disposto no inciso XXXIII do artigo 7.º da Constituição Federal, na forma do Decreto Estadual nº. 42.911/1998;
- b) não possui impedimento legal para licitar ou contratar com a Administração, inclusive em virtude das disposições da Lei Estadual nº 10.218/1999; e
- c) atende às normas de saúde e segurança do trabalho, nos termos do parágrafo único do artigo 117 da Constituição Estadual.

(Local e data).

\_\_\_\_\_  
(Nome/assinatura do representante legal)



SECRETARIA DO MEIO AMBIENTE  
ADMINISTRAÇÃO SUPERIOR, SECRETARIA E SEDE.  
**INSTITUTO DE BOTÂNICA**

Caixa Posta 4005  
01061-970 São Paulo, SP - Brasil.

**ANEXO III.2**

**DECLARAÇÃO DE ELABORAÇÃO INDEPENDENTE DE PROPOSTA E ATUAÇÃO CONFORME AO MARCO  
LEGAL ANTICORRUPÇÃO**  
(em papel timbrado da licitante)

Eu, \_\_\_\_\_, portador do RG nº \_\_\_\_\_ e do CPF nº \_\_\_\_\_, representante legal do licitante \_\_\_\_\_ (*nome empresarial*), interessado em participar do Pregão Eletrônico nº \_\_\_\_/\_\_\_\_, Processo nº \_\_\_\_/\_\_\_\_, **DECLARO**, sob as penas da Lei, especialmente o artigo 299 do Código Penal Brasileiro, que:

- a) a proposta apresentada foi elaborada de maneira independente e o seu conteúdo não foi, no todo ou em parte, direta ou indiretamente, informado ou discutido com qualquer outro licitante ou interessado, em potencial ou de fato, no presente procedimento licitatório;
- b) a intenção de apresentar a proposta não foi informada ou discutida com qualquer outro licitante ou interessado, em potencial ou de fato, no presente procedimento licitatório;
- c) o licitante não tentou, por qualquer meio ou por qualquer pessoa, influir na decisão de qualquer outro licitante ou interessado, em potencial ou de fato, no presente procedimento licitatório;
- d) o conteúdo da proposta apresentada não será, no todo ou em parte, direta ou indiretamente, comunicado ou discutido com qualquer outro licitante ou interessado, em potencial ou de fato, no presente procedimento licitatório antes da adjudicação do objeto;
- e) o conteúdo da proposta apresentada não foi, no todo ou em parte, informado, discutido ou recebido de qualquer integrante relacionado, direta ou indiretamente, ao órgão licitante antes da abertura oficial das propostas; e
- f) o representante legal do licitante está plenamente ciente do teor e da extensão desta declaração e que detém plenos poderes e informações para firmá-la.

**DECLARO**, ainda, que a pessoa jurídica que represento conduz seus negócios de forma a coibir fraudes, corrupção e a prática de quaisquer outros atos lesivos à Administração Pública, nacional ou estrangeira, em atendimento à Lei Federal nº 12.846/ 2013 e ao Decreto Estadual nº 60.106/2014, tais como:

- I – prometer, oferecer ou dar, direta ou indiretamente, vantagem indevida a agente público, ou a terceira pessoa a ele relacionada;
- II – comprovadamente, financiar, custear, patrocinar ou de qualquer modo subvencionar a prática dos atos ilícitos previstos em Lei;
- III – comprovadamente, utilizar-se de interposta pessoa física ou jurídica para ocultar ou dissimular seus reais interesses ou a identidade dos beneficiários dos atos praticados;
- IV – no tocante a licitações e contratos:
  - a) frustrar ou fraudar, mediante ajuste, combinação ou qualquer outro expediente, o caráter competitivo de procedimento licitatório público;
  - b) impedir, perturbar ou fraudar a realização de qualquer ato de procedimento licitatório público;
  - c) afastar ou procurar afastar licitante, por meio de fraude ou oferecimento de vantagem de qualquer tipo;



SECRETARIA DO MEIO AMBIENTE  
ADMINISTRAÇÃO SUPERIOR, SECRETARIA E SEDE.  
**INSTITUTO DE BOTÂNICA**

Caixa Posta 4005  
01061-970 São Paulo, SP - Brasil.

- d) fraudar licitação pública ou contrato dela decorrente;
- e) criar, de modo fraudulento ou irregular, pessoa jurídica para participar de licitação pública ou celebrar contrato administrativo;
- f) obter vantagem ou benefício indevido, de modo fraudulento, de modificações ou prorrogações de contratos celebrados com a administração pública, sem autorização em lei, no ato convocatório da licitação pública ou nos respectivos instrumentos contratuais; ou
- g) manipular ou fraudar o equilíbrio econômico-financeiro dos contratos celebrados com a administração pública;

V - dificultar atividade de investigação ou fiscalização de órgãos, entidades ou agentes públicos, ou intervir em sua atuação, inclusive no âmbito das agências reguladoras e dos órgãos de fiscalização do sistema financeiro nacional.

(Local e data).

\_\_\_\_\_  
(Nome/assinatura do representante legal)



SECRETARIA DO MEIO AMBIENTE  
ADMINISTRAÇÃO SUPERIOR, SECRETARIA E SEDE.  
**INSTITUTO DE BOTÂNICA**

Caixa Posta 4005  
01061-970 São Paulo, SP - Brasil.

**ANEXO III.3**

**DECLARAÇÃO DE ENQUADRAMENTO COMO MICROEMPRESA OU EMPRESA DE PEQUENO PORTE**

(em papel timbrado da licitante)

**ATENÇÃO: ESTA DECLARAÇÃO DEVE SER APRESENTADA APENAS POR LICITANTES QUE SEJAM ME/EPP, NOS TERMOS DO ITEM 4.1.4.3. DO EDITAL.**

Eu, \_\_\_\_\_, portador do RG nº \_\_\_\_\_ e do CPF nº \_\_\_\_\_, representante legal do licitante \_\_\_\_\_ (*nome empresarial*), interessado em participar do Pregão Eletrônico nº \_\_\_\_/\_\_\_\_, Processo nº \_\_\_\_/\_\_\_\_, **DECLARO**, sob as penas da Lei, o seu enquadramento na condição de Microempresa ou Empresa de Pequeno Porte, nos critérios previstos no artigo 3º da Lei Complementar Federal nº 123/2006, bem como sua não inclusão nas vedações previstas no mesmo diploma legal.

(Local e data).

\_\_\_\_\_  
(Nome/assinatura do representante legal)



SECRETARIA DO MEIO AMBIENTE  
ADMINISTRAÇÃO SUPERIOR, SECRETARIA E SEDE.  
**INSTITUTO DE BOTÂNICA**

Caixa Posta 4005  
01061-970 São Paulo, SP - Brasil.

**ANEXO III.4**

**DECLARAÇÃO DE ENQUADRAMENTO COMO COOPERATIVA QUE PREENCHA AS CONDIÇÕES ESTABELECIDAS NO ART. 34, DA LEI FEDERAL Nº 11.488/2007**  
(em papel timbrado da licitante)

**ATENÇÃO: ESTA DECLARAÇÃO DEVE SER APRESENTADA APENAS POR LICITANTES QUE SEJAM COOPERATIVAS, NOS TERMOS DO ITEM 4.1.4.4. DO EDITAL.**

Eu, \_\_\_\_\_, portador do RG nº \_\_\_\_\_ e do CPF nº \_\_\_\_\_, representante legal do licitante \_\_\_\_\_ (*nome empresarial*), interessado em participar do Pregão Eletrônico nº \_\_\_\_/\_\_\_\_, Processo nº \_\_\_\_/\_\_\_\_, **DECLARO**, sob as penas da Lei, que:

- a) O Estatuto Social da cooperativa encontra-se adequado à Lei Federal nº 12.690/2012;
- b) A cooperativa auferir Receita Bruta até o limite definido no inciso II do *caput* do art. 3º da Lei Complementar Federal nº 123/2006, a ser comprovado mediante Demonstração do Resultado do Exercício ou documento equivalente;

(Local e data).

\_\_\_\_\_  
(Nome/assinatura do representante legal)



SECRETARIA DO MEIO AMBIENTE  
ADMINISTRAÇÃO SUPERIOR, SECRETARIA E SEDE.  
**INSTITUTO DE BOTÂNICA**

Caixa Posta 4005  
01061-970 São Paulo, SP - Brasil.

**ANEXO IV**

**Resolução SMA-139, de 31-10-2017**

Dispõe sobre a aplicação das sanções decorrentes dos procedimentos licitatórios e dos contratos administrativos no âmbito da Secretaria de Estado do Meio Ambiente

O Secretário do Meio Ambiente, com fundamento no artigo 3º do Decreto estadual 31.138, de 09-01-1990, com a redação dada pelo artigo 2º do Decreto estadual 33.701, de 22-08-1991, e considerando as disposições das Leis federais 8.666, de 21-06-1993, e 10.520, de 17-07-2002, e da Lei estadual 6.544, de 22-06-1989, e,

considerando a importância em adotar, no âmbito da Secretaria do Meio Ambiente, uma padronização na aplicação de sanções;

considerando a busca da eficiência no serviço público através da descentralização de atribuições;

considerando que o procedimento e aplicação de sanção de impedimento de licitar e contratar com o Estado, estabelecida no artigo 7º, da Lei federal 10.520/2002, no âmbito da Chefia de Gabinete propiciará a celeridade do exame originário e recursal da matéria;

considerando o disposto no item 1, do § 1º, do artigo 1º, do Decreto 48.999/2004, resolve:

**CAPÍTULO I**  
**DAS DISPOSIÇÕES GERAIS**

Artigo 1º - No âmbito da Secretaria do Meio Ambiente, a aplicação das sanções de natureza pecuniária, de advertência, de suspensão temporária de participar em licitação e impedimento de contratar com a Administração, de declaração de inidoneidade, a que se referem os artigos 81, 86 e 87, I, II, III e IV, da Lei federal 8.666, de 21-06-1993, e os artigos 79, 80 e 81, I, II, III e IV, da Lei estadual 6.544, de 22-06-1989, e o impedimento de licitar e contratar com a Administração e a multa, a que se refere o artigo 7º da Lei federal 10.520, de 17-07-2002, obedecerá às normas estabelecidas na presente Resolução.

Artigo 2º - As sanções serão aplicadas com observância dos princípios da razoabilidade e da proporcionalidade.

Artigo 3º - As sanções serão aplicadas após regular processo administrativo com garantia de prévia e ampla defesa, observado, no que couber, o procedimento estabelecido nas instruções contidas na Resolução da Casa Civil 52, de 19-07-2005, do Comitê de Qualidade da Gestão Pública, ou em outro ato regulamentar que a substituir.

**DOS PRAZOS**

Artigo 4º - O prazo para apresentação de defesa prévia em observância ao disposto no artigo 87, §§ 2º e 3º da Lei federal 8.666/93, artigo 10 do Decreto estadual 61.751/15 bem como na Resolução CC-52/05 será de:

a) 5 dias úteis, quando a sanção proposta for de advertência, multa ou de suspensão temporária de participação em licitação e impedimento de contratar com a Administração, previstas respectivamente nos incisos I, II e III do artigo 87 da Lei federal 8.666/93;

b) 10 dias, quando a sanção proposta for de declaração de inidoneidade nos termos do inciso IV do artigo 87 da Lei federal 8.666/93, ou de impedimento de licitar e contratar com o Estado e multa prevista no artigo 7º da Lei federal 10.520/02.

Artigo 5º - Da decisão que sancionar a licitante ou a contratada, caberá recurso, no prazo de 5 dias úteis, contados da notificação.

Artigo 6º - Na contagem dos prazos para defesa prévia e recurso excluir-se-á o dia do início e incluir-se-á o do vencimento, e considerar-se-ão os dias consecutivos, exceto quando for explicitamente disposto em contrário.

Artigo 7º - A contagem dos prazos de entrega e de início de execução do objeto contratual será feita em dias corridos, iniciando-se no primeiro dia útil subsequente à data estabelecida no instrumento contratual.

Parágrafo único - Só se iniciam e vencem os prazos referidos neste artigo em dia de expediente na Secretaria de Estado do Meio Ambiente.



SECRETARIA DO MEIO AMBIENTE  
ADMINISTRAÇÃO SUPERIOR, SECRETARIA E SEDE.  
**INSTITUTO DE BOTÂNICA**

Caixa Posta 4005  
01061-970 São Paulo, SP - Brasil.

**CAPÍTULO III**  
**DAS INFRAÇÕES CONTRATUAIS**

Artigo 8º - As condutas consideradas infrações passíveis de serem sancionadas são:

I – Nos termos, respectivamente, do caput dos artigos 86 e 87 da Lei federal 8.666/93:

- a) O atraso injustificado na execução do contrato;
- b) Inexecução total ou parcial das obrigações contratuais.

II – Nos termos do artigo 7º da Lei federal 10.520/02:

- a) Não celebrar a contratação dentro do prazo de validade da respectiva proposta;
- b) Deixar de entregar documentação exigida no edital;
- c) Apresentar documentação falsa;
- d) Ensejar o retardamento da execução do objeto da contratação;
- e) Não manter a proposta;
- f) Falhar ou fraudar na execução do contrato;
- g) Comportar-se de modo inidôneo;
- h) Cometer fraude fiscal.

Artigo 9º - O atraso injustificado igual ou superior ao prazo estipulado na contratação para entrega do objeto será considerado inexecução total, salvo razões de interesse público expostos em ato motivado da autoridade competente.

Artigo 10 - A recusa injustificada, impedimento decorrente de descumprimento de obrigações assumidas durante a licitação ou impedimento legal do adjudicatário em assinar o instrumento de contrato ou retirar instrumento equivalente, dentro do prazo estabelecido pela Administração, caracteriza o descumprimento total da obrigação assumida, sujeitando-o à multa de 30% do valor total corrigido da avença.

**CAPÍTULO IV**  
**DAS SANÇÕES APLICÁVEIS**

Artigo 11 - Pela inexecução total ou parcial das obrigações contratuais, assim como o atraso injustificado ou sua execução irregular, poderá, garantida a defesa prévia, ser aplicada à contratada as seguintes sanções:

I - Para licitações/contratações regidas pela Lei federal 8.666/93:

- a) advertência;
- b) multa;
- c) suspensão temporária de participação em licitação e impedimento de contratar com a Administração, por prazo não superior a 2 anos;
- d) declaração de inidoneidade para licitar ou contratar com a Administração Pública enquanto perdurarem os motivos determinantes da punição ou até que seja promovida a reabilitação perante a própria autoridade que aplicou a penalidade, que será concedida sempre que a contratada ressarcir a Administração pelos prejuízos resultantes e após decorrido o prazo da sanção aplicada com base na alínea anterior.

II - Para licitações/contratações regidas pela Lei federal 10.520/2002:

- a) impedimento de licitar e contratar com a Administração, por período não superior a 5 anos;
- b) multa.



SECRETARIA DO MEIO AMBIENTE  
ADMINISTRAÇÃO SUPERIOR, SECRETARIA E SEDE.  
**INSTITUTO DE BOTÂNICA**

Caixa Posta 4005  
01061-970 São Paulo, SP - Brasil.

Artigo 12 - As sanções de suspensão temporária e a declaração de inidoneidade poderão, também, ser aplicadas às empresas ou aos profissionais que em razão dos contratos regidos pela Lei federal 8.666/93:

I - tenham sofrido condenação definitiva por praticarem, por meios dolosos, fraude fiscal no recolhimento de quaisquer tributos;

II - tenham praticado atos ilícitos visando a frustrar os objetivos da licitação;

III - demonstrem não possuírem idoneidade para contratar com a Administração em virtude de atos ilícitos praticados.

Artigo 13 - A aplicação da penalidade de multa independe de prévia aplicação de penalidade de advertência.

Artigo 14 - As penalidades previstas neste capítulo poderão ser aplicadas isolada ou cumulativamente, observadas as prescrições legais pertinentes e as disposições estabelecidas nos respectivos instrumentos convocatórios e de contratos.

Artigo 15 - A adjudicatária/contratada, em razão de sua inadimplência, arcará, ainda, a título de perdas e danos, com a correspondente diferença de preços verificada em decorrência de nova contratação, se nenhum dos classificados remanescentes aceitar a contratação nos termos propostos pela inadimplente, sem prejuízo das sanções cabíveis.

#### DA SANÇÃO DE ADVERTÊNCIA

Artigo 16 - A pena de advertência será aplicada a critério da autoridade, quando o contratado infringir obrigação contratual pela primeira vez, exceto nas contratações decorrentes de certames realizados na modalidade pregão, prevista na Lei federal

10.520, de 17-07-2002.

#### DA SANÇÃO DE MULTA

Artigo 17 - A pena de multa será assim aplicada:

I - de 30% do valor total corrigido da avença, no caso de inexecução total do contrato;

II - de 30% do valor corrigido da avença, relativo à parte da obrigação não cumprida, no caso de inexecução parcial do contrato;

III - de 1% do valor corrigido da avença, no caso de atraso injustificado na execução do contrato, acrescido de:

a) 0,2% ao dia, para atrasos de até 50% do prazo estipulado na contratação para entrega do objeto ou de sua parcela;

b) 0,4% ao dia, para atrasos superiores a 50% do prazo estipulado na contratação para entrega do objeto ou de sua parcela, no que exceder ao prazo previsto na alínea "a" deste inciso.

§ 1º - Os percentuais de que tratam as alíneas "a" e "b", do inciso III, deste artigo, incidirão sobre o valor total corrigido do contrato.

§ 2º - A reincidência, nos termos previstos no parágrafo único, do artigo 28, desta Resolução, referente ao descumprimento do prazo de entrega ensejará a aplicação da multa acrescida em 100% sobre seu valor.

§ 3º - O valor correspondente à multa aplicada poderá ser, a critério da Administração, descontado dos pagamentos devidos em decorrência da execução do contrato que ensejou a sanção, ou descontado da garantia prestada para o mesmo contrato.

§ 4º - Inexistindo o desconto nos moldes previstos no § 3º, deste artigo, o correspondente valor deverá ser recolhido, através de depósito bancário, em conta corrente, em nome da Secretaria do Meio Ambiente, no prazo de 30 dias corridos contados da notificação.

§ 5º - O valor da penalidade ficará restrito ao valor total do contrato.

Artigo 18 - O não pagamento das multas no prazo e formas indicados, implicará no registro de devedor no Cadastro Informativo dos Créditos não Quitados de Órgãos e Entidades Estaduais - CADIN e na inscrição do débito na Dívida Ativa do Estado para cobrança judicial.



SECRETARIA DO MEIO AMBIENTE  
ADMINISTRAÇÃO SUPERIOR, SECRETARIA E SEDE.  
**INSTITUTO DE BOTÂNICA**

Caixa Posta 4005  
01061-970 São Paulo, SP - Brasil.

Artigo 19 - O valor das multas terá como base de cálculo o valor da contratação, reajustado e atualizado monetariamente pelo índice da Unidade Fiscal do Estado de São Paulo - UFESP, desde a data do descumprimento da obrigação até a data do efetivo recolhimento.

Parágrafo único - o valor da multa deverá ser recolhido, através de depósito bancário, em conta corrente, em nome da Secretaria do Meio Ambiente, no prazo de 30 dias corridos contados da notificação.

Artigo 20 - A multa pecuniária pode ser aplicada conjuntamente com as sanções previstas nas alíneas "c" e "d", do inciso I, e na alínea "a", do inciso II, todos do artigo 11 da presente Resolução.

**DA SANÇÃO DE SUSPENSÃO TEMPORÁRIA DE PARTICIPAÇÃO EM LICITAÇÃO E IMPEDIMENTO DE LICITAR E CONTRATAR COM A ADMINISTRAÇÃO**

Artigo 21 - As hipóteses para aplicação da sanção de suspensão temporária de participação em licitação e impedimento de contratar com a Administração, previstas no inciso III, do artigo 87, da Lei federal 8.666/1993 e no artigo 7º, da Lei federal 10.520/2002, são:

I - atraso na entrega de bens e serviços de escopo;

II - não entrega de bens e serviços de escopo;

III - descumprimento ou abandono das obrigações contratuais em se tratando de serviços contínuos;

IV - outros descumprimentos das obrigações contratuais.

Artigo 22 - O cálculo do tempo da sanção aplicável na hipótese prevista no inciso I, do artigo 21 será efetuado em conformidade com o Anexo I, desta Resolução.

Artigo 23 - O cálculo do tempo da sanção aplicável na hipótese prevista no inciso II, do artigo 21 será efetuado em conformidade com o Anexo II, desta Resolução.

Artigo 24 - O cálculo do tempo da sanção aplicável na hipótese prevista no inciso III, do artigo 21 será efetuado em conformidade com o Anexo III, desta Resolução.

Artigo 25 - O cálculo do tempo da sanção aplicável na hipótese prevista no inciso IV, do artigo 21 será calculado, caso a caso, considerando-se as peculiaridades do mesmo, seu efeito perante o interesse público e os objetivos da Administração, sempre se pautando pelos princípios da razoabilidade e proporcionalidade.

**DA SANÇÃO DE DECLARAÇÃO DE INIDONEIDADE PARA LICITAR OU CONTRATAR COM A ADMINISTRAÇÃO PÚBLICA**

Artigo 26 - A sanção de declaração de inidoneidade para licitar ou contratar com a Administração Pública será aplicada considerando as características de cada caso, suas peculiaridades e pautando-se pelo princípio da legalidade, devendo, obrigatoriamente, serem justificadas no processo administrativo e endossadas pela autoridade competente.

**CAPÍTULO V  
DAS CIRCUNSTÂNCIAS AGRAVANTES**

Artigo 27 - Caso seja constatado, nos autos do processo administrativo, que o inadimplemento trouxe prejuízos ou transtornos à Administração, a sanção aplicável nas hipóteses versadas nos artigos 17 e 21, I, II e III, calculada nos termos dos artigos 22 a 25 será acrescida de 100%, o mesmo acontecendo caso haja o descumprimento total das obrigações contratuais, seja pela não execução integral do objeto contratual, seja pelos motivos previstos nos termos dos artigos 9º e 10º, desta Resolução.

Parágrafo único - Para fins desta Resolução, entende-se por prejuízo, não só em relação à questão financeira, mas, também, ao princípio da eficiência almejada pela Administração.

Artigo 28 - A reincidência no descumprimento das obrigações contratuais ensejará a aplicação da sanção prevista nos artigos 22 a 25, desta Resolução, acrescida de 50%.

Parágrafo único - Para fins desta Resolução, considera-se reincidência, o fato da empresa contratada ter inadimplido, nos termos do artigo 21 desta Resolução, no período de 12 meses, contados da aplicação de sanção anterior (prevista no artigo 87, III, da Lei federal 8.666/93, artigo 81, III, da Lei estadual 6.544/89 e no



SECRETARIA DO MEIO AMBIENTE  
ADMINISTRAÇÃO SUPERIOR, SECRETARIA E SEDE.  
**INSTITUTO DE BOTÂNICA**

Caixa Posta 4005  
01061-970 São Paulo, SP - Brasil.

artigo 7º, da Lei federal 10.520/02) no âmbito da Secretaria do Meio Ambiente e a ocorrência do fato gerador da sanção atual.

Artigo 29 – Na hipótese de haver mais de uma circunstância agravante, ambas serão calculadas nos termos dos artigos 22 a 25, somando-se os acréscimos previstos nos artigos 27 e 28.

**CAPÍTULO VI  
DA COMPETÊNCIA**

Artigo 30 - São competentes para aplicar, no âmbito das respectivas unidades de despesas, as sanções de advertência e multa, estabelecidas nesta Resolução, os ordenadores de despesas.

Artigo 31 - A competência para aplicar a sanção de suspensão temporária de participar em licitação e impedimento de contratar com a Administração, a que se refere o artigo 87, inciso III, da Lei

federal 8.666, de 21-06-1993, e o artigo 81, inciso III, da Lei estadual 6.544, de 22-06-1989, é do Chefe de Gabinete.

Artigo 32 – A declaração de inidoneidade para licitar ou contratar com a Administração, prevista no inciso IV, da Lei federal 8.666/1993 e no inciso IV, do artigo 81, da Lei estadual 6.544/1989, é de competência do Secretário do Meio Ambiente.

Artigo 33 – No caso de contratação advinda de Sistema de Registro de Preços – SRP, a sanção de multa será conduzida no âmbito do Órgão Participante e a penalidade será aplicada pela autoridade competente daquele Órgão, enquanto que a sanção de impedimento de licitar e contratar com a Administração será conduzida no âmbito do Órgão Gerenciador e a penalidade será aplicada pela autoridade competente daquele Órgão.

Artigo 34 – Fica delegada ao Chefe de Gabinete a competência para aplicação da sanção de impedimento de licitar e contratar com o Estado, estabelecida no artigo 7º, da Lei federal 10.520/2002.

**CAPÍTULO VII  
DAS DISPOSIÇÕES FINAIS**

Artigo 35 - A contagem do prazo será suspensa quando do recebimento provisório do material ou serviço, sendo retomado quando não aceito pelo contratante, a partir do primeiro dia útil seguinte ao da notificação da recusa.

Artigo 36 - Observado as disposições desta Resolução, a autoridade só poderá deixar de aplicar a sanção se verificado que:

I - não houve infração ou que o notificado não foi o seu autor;

II - a infração decorreu de caso fortuito ou força maior.

Artigo 37 - Esgotada a instância administrativa, as penalidades deverão ser registradas no sítio eletrônico [www.esancoes.sp.gov.br](http://www.esancoes.sp.gov.br), inclusive para o bloqueio da senha de acesso à Bolsa Eletrônica de Compras do Governo do Estado de São Paulo – BEC/SP e aos demais sistemas eletrônicos mantidos por órgãos ou entidades da Administração Estadual, e no caso da penalidade de inidoneidade o próprio sistema deverá registrar no Cadastro Nacional de Empresas Inidôneas e Suspensas (CEIS).

Artigo 38 - As disposições desta Resolução aplicam-se, também, aos contratos decorrentes de dispensa ou inexigibilidade de licitação.

Artigo 39 - Cópia desta Resolução deverá, obrigatoriamente, integrar os atos convocatórios dos certames, ou, nos casos de contratações com dispensa ou inexigibilidade de licitação, dos respectivos instrumentos de contrato.

Artigo 40 - Quanto às omissões desta Resolução, aplicam-se as disposições legais e regulamentares pertinentes.

Artigo 41 - A Chefia de Gabinete poderá expedir normas complementares, quando julgar necessárias, para orientação das ações a serem adotadas pelas unidades da Secretaria de Estado do Meio Ambiente, no cumprimento das disposições desta Resolução.

Artigo 42 - Esta Resolução entra em vigor na data de sua publicação, revogando-se as Resoluções SMA 57/2013 e 75/2013.  
(Processo SMA 5.006/2016).



SECRETARIA DO MEIO AMBIENTE  
ADMINISTRAÇÃO SUPERIOR, SECRETARIA E SEDE.  
**INSTITUTO DE BOTÂNICA**

Caixa Posta 4005  
01061-970 São Paulo, SP - Brasil.  
ANEXO I

**ATRASO NA ENTREGA DE BENS E SERVIÇOS DE ESCOPO**

O cálculo do tempo da sanção para a hipótese prevista no inciso I, do artigo 21 desta Resolução, será assim obtida:

I – O quantitativo de dias de sanção corresponderá à aplicação da seguinte fórmula paramétrica  $SA = EE / PE * DA$ ;

Onde:

SA = base de cálculo do quantitativo de dias para a aplicação da sanção

EE = total de dias contados do início do tempo para entrega

até a efetiva entrega do objeto contratual PE = quantitativo de dias previstos contratualmente para entrega

DA = dias de atraso na entrega do objeto

II – Sobre o valor obtido no inciso I, deste Anexo I, "SA", multiplicar-se-á o fator da tabela abaixo, que tem como base o valor contratual correspondente ao objeto inadimplido, resultando no quantitativo de dias a ser aplicado na presente sanção (ST);

**Tabela de fator para sanção faixa de valores fator**

até 10.000,00 1,0  
10.000,01 50.000,00 1,1  
50.000,01 100.000,00 1,2  
100.000,01 em diante 1,3

III - Sobre o valor "ST" deve ser multiplicado, de forma acumulativa, sobre os fatores previstos nos artigos 27 e 28, desta Resolução, obtendo-se o total geral de dias "SF".

IV – O total geral de dias de sanção a ser aplicado "SF", caso resulte em numeral com casas decimais, deverá ser arredondado para cima.

**ANEXO II**

**NÃO ENTREGA DE BENS E SERVIÇOS DE ESCOPO**

O cálculo do tempo da sanção para a hipótese prevista no inciso II, do artigo 21 desta Resolução, será assim obtida:

I – O quantitativo de dias de sanção corresponderá à aplicação da seguinte fórmula paramétrica  $SA = PE * 2$ ;

Onde:

SA = base de cálculo do quantitativo de dias para a aplicação da sanção

PE = quantitativo de dias previstos contratualmente para entrega

II – Sobre o valor obtido no inciso I, deste Anexo II, "SA", multiplicar-se-á o fator da tabela abaixo, que tem como base o valor contratual correspondente ao objeto inadimplido, resultando no quantitativo de dias a ser aplicado na presente sanção (ST);

**Tabela de fator para sanção faixa de valores fator**

até 10.000,00 1,2  
10.000,01 50.000,00 1,3  
50.000,01 100.000,00 1,4  
100.000,01 em diante 1,5

III - Sobre o valor "ST" deve ser multiplicado, de forma acumulativa, sobre os fatores previstos nos artigos 27 e 28, desta Resolução, obtendo-se o total geral de dias "SF".

IV – O total geral de dias de sanção a ser aplicado "SF", caso resulte em numeral com casas decimais, deverá ser arredondado para cima.

**ANEXO III**

**DESCUMPRIMENTO OU ABANDONO DAS OBRIGAÇÕES**



SECRETARIA DO MEIO AMBIENTE  
ADMINISTRAÇÃO SUPERIOR, SECRETARIA E SEDE.  
**INSTITUTO DE BOTÂNICA**

Caixa Posta 4005  
01061-970 São Paulo, SP - Brasil.  
CONTRATUAIS EM SE TRATANDO DE SERVIÇOS CONTÍNUOS

O cálculo do tempo da sanção para a hipótese prevista no inciso III, do artigo 21 desta Resolução, será assim obtida:

I - O quantitativo de dias de sanção corresponderá à aplicação da seguinte fórmula paramétrica  $SA = DI / DC * DI$ ;

Onde:

SA = base de cálculo do quantitativo de dias para a aplicação da sanção

DI = total de dias correspondentes ao inadimplemento contratual

DC = quantitativo de dias do contrato, considerando, para tal, o total de dias deste a celebração contratual até o último dia previsto no último termo de prorrogação, caso tenha havido

II - Sobre o valor obtido no inciso I, deste Anexo III, "SA", multiplicar-se-á o fator da tabela abaixo, que tem como base o valor mensal atualizado estimado para o contrato, resultando no quantitativo de dias a ser aplicado na presente sanção (ST);

**Tabela de fator para sanção faixa de valores (mensal) fator**

até 10.000,00 2,0

10.000,01 50.000,00 2,1

50.000,01 100.000,00 2,2

100.000,01 em diante 2,3

III - Caso o resultado "ST" for inferior a 50% do total de dias de inadimplemento "DI", considerar-se-á  $ST = DI \div 2$ .

IV - Caso o inadimplemento tenha ocorrido com 90 dias ou menos, em relação ao final da vigência contratual, o valor "ST" deve ser multiplicado por 2 (dois) e aplicado, de forma cumulativa, o fator previsto no artigo 28, desta Resolução, obtendo-se o total geral de dias "SF".

V - O total geral de dias de sanção a ser aplicado "SF", caso resulte em numeral com casas decimais, deverá ser arredondado para cima.

FIM



SECRETARIA DO MEIO AMBIENTE  
ADMINISTRAÇÃO SUPERIOR, SECRETARIA E SEDE.  
**INSTITUTO DE BOTÂNICA**

Caixa Posta 4005  
01061-970 São Paulo, SP - Brasil.

**ANEXO V**

**MINUTA DE TERMO DE CONTRATO**

**PROCESSO SMA n.º 7100/2018**

**PREGÃO ELETRÔNICO n.º XX/20XX**

**CONTRATO n.º xxxxxxxxxxxx.**

TERMO DE CONTRATO CELEBRADO ENTRE O ESTADO DE SÃO PAULO, POR INTERMÉDIO DA SECRETARIA DO MEIO AMBIENTE, **POR MEIO DO INSTITUTO DE BOTÂNICA E A EMPRESA** \_\_\_\_\_, TENDO POR OBJETO PRESTAÇÃO DE SERVIÇOS PARA REALIZAÇÃO DE PRODUÇÃO E IMPLANTAÇÃO DE EXPOSIÇÃO, COM CENOGRAFIA, INTERATIVIDADE, MONTAGEM E DESMONTAGEM, PARA O MUSEU BOTÂNICO DR. JOÃO BARBOSA RODRIGUES, SITUADO NO JARDIM BOTÂNICO DE SÃO PAULO.

O(A)Clique aqui para digitar texto., por intermédio do(a)Clique aqui para digitar texto., doravante designado(a) "CONTRATANTE", neste ato representada(o) pelo Senhor(a) Clique aqui para digitar texto., RG nº Clique aqui para digitar texto. e CPF nº Clique aqui para digitar texto., no uso da competência conferida pelo Decreto-Lei Estadual nº 233, de 28 de abril de 1970, e Clique aqui para digitar texto., inscrita no CNPJ sob nº Clique aqui para digitar texto., com sede Clique aqui para digitar texto., a seguir denominada "CONTRATADA", neste ato representada pelo Senhor(a) Clique aqui para digitar texto., portador do RG nº Clique aqui para digitar texto. e CPF nº Clique aqui para digitar texto., em face da adjudicação efetuada no Pregão Eletrônico indicado em epígrafe, celebram o presente TERMO DE CONTRATO, sujeitando-se às disposições previstas na Lei Federal nº 10.520/2002, no Decreto Estadual nº 49.722/2005 e pelo regulamento anexo à Resolução CC-27, de 25 de maio de 2006, aplicando-se, subsidiariamente, no que couberem, as disposições da Lei Federal nº 8.666/1993, do Decreto Estadual nº 47.297/2002, do regulamento anexo à Resolução CEGP-10, de 19 de novembro de 2002, e demais normas regulamentares aplicáveis à espécie, mediante as seguintes cláusulas e condições que reciprocamente outorgam e aceitam:

**CLÁUSULA PRIMEIRA - DO OBJETO**

Constitui objeto do presente instrumento a PRESTAÇÃO DE SERVIÇOS PARA REALIZAÇÃO DE PRODUÇÃO E IMPLANTAÇÃO DE EXPOSIÇÃO, COM CENOGRAFIA, INTERATIVIDADE, MONTAGEM E DESMONTAGEM, PARA O MUSEU BOTÂNICO DR. JOÃO BARBOSA RODRIGUES, SITUADO NO JARDIM BOTÂNICO DE SÃO PAULO, conforme detalhamento e especificações técnicas constantes do Termo de Referência, da proposta da CONTRATADA e demais documentos constantes do processo administrativo em epígrafe.

**PARÁGRAFO PRIMEIRO**

O objeto contratual executado deverá atingir o fim a que se destina, com eficácia e qualidade requeridas.

**PARÁGRAFO SEGUNDO**

O regime de execução deste contrato é o de empreitada por preço **global**.



SECRETARIA DO MEIO AMBIENTE  
ADMINISTRAÇÃO SUPERIOR, SECRETARIA E SEDE.  
**INSTITUTO DE BOTÂNICA**

Caixa Posta 4005  
01061-970 São Paulo, SP - Brasil.

**CLÁUSULA SEGUNDA – DAS CONDIÇÕES DE EXECUÇÃO DOS SERVIÇOS**

**A execução dos serviços deverá ter início imediato após a assinatura do contrato nos locais indicados no Termo de Referência,** correndo por conta da CONTRATADA todas as despesas decorrentes e necessárias à sua plena e adequada execução, em especial as atinentes a seguros, transporte, tributos, encargos trabalhistas e previdenciários.

**CLÁUSULA TERCEIRA – DO PRAZO DE EXECUÇÃO**

O objeto do presente contrato deverá ser realizado **em 06 (seis) meses, contados a partir da assinatura do contrato.**

**PARÁGRAFO PRIMEIRO**

O prazo mencionado no *caput* poderá ser prorrogado nas hipóteses previstas no §1º do artigo 57, da Lei nº 8.666/1993, mediante termo de aditamento, atendido o estabelecido no §2º do referido dispositivo legal.

**PARÁGRAFO SEGUNDO**

Não obstante o prazo estipulado no *caput*, a vigência nos exercícios subsequentes ao da celebração do contrato estará sujeita à condição resolutiva, consubstanciada esta na inexistência de recursos aprovados nas respectivas Leis Orçamentárias de cada exercício para atender as respectivas despesas.

**PARÁGRAFO TERCEIRO**

Ocorrendo a resolução do contrato, com base na condição estipulada no Parágrafo Segundo desta Cláusula, a CONTRATADA não terá direito a qualquer espécie de indenização.

**CLÁUSULA QUARTA - DAS OBRIGAÇÕES E DAS RESPONSABILIDADES DA CONTRATADA**

À CONTRATADA, além das obrigações constantes do Termo de Referência, que constitui **Anexo I** do Edital indicado no preâmbulo, e daquelas estabelecidas em lei, em especial as definidas nos diplomas federal e estadual sobre licitações, cabe:

**I - zelar pela fiel execução deste contrato, utilizando-se de todos os recursos materiais e humanos necessários;**

**II – designar o responsável pelo acompanhamento da execução das atividades, em especial da regularidade técnica e disciplinar da atuação da equipe técnica alocada, e pelos contatos com o CONTRATANTE;**

**III - cumprir as disposições legais e regulamentares municipais, estaduais e federais que interfiram na execução dos serviços;**

**IV - manter, durante toda a execução do contrato, em compatibilidade com as obrigações assumidas, todas as condições de habilitação e qualificação exigidas na licitação indicada no preâmbulo deste termo;**

**V - dar ciência imediata e por escrito ao CONTRATANTE de qualquer anormalidade que verificar na execução dos serviços;**

**VI - prestar ao CONTRATANTE, por escrito, os esclarecimentos solicitados e atender prontamente as reclamações sobre seus serviços;**



SECRETARIA DO MEIO AMBIENTE  
ADMINISTRAÇÃO SUPERIOR, SECRETARIA E SEDE.  
**INSTITUTO DE BOTÂNICA**

Caixa Posta 4005  
01061-970 São Paulo, SP - Brasil.

**VII - responder por quaisquer danos, perdas ou prejuízos causados diretamente ao CONTRATANTE ou a terceiros decorrentes da execução do contrato, não excluindo ou reduzindo essa responsabilidade a fiscalização do CONTRATANTE em seu acompanhamento;**

**VIII - responder pelos encargos trabalhistas, previdenciários, fiscais, comerciais e tributários, resultantes da execução deste contrato, nos termos do artigo 71 da Lei Federal nº 8.666/1993;**

**IX - manter seus profissionais identificados por meio de crachá com fotografia recente;**

**X - substituir qualquer integrante de sua equipe cuja permanência nos serviços for julgada inconveniente, no prazo máximo de 05 (cinco) dias úteis, contado da solicitação justificada formulada pelo CONTRATANTE;**

**XI - arcar com despesas decorrentes de infrações de qualquer natureza praticadas por seus empregados durante a execução dos serviços, ainda que no recinto da sede do CONTRATANTE;**

**XII - apresentar, quando exigido pelo CONTRATANTE, os comprovantes de pagamento dos salários e de quitação das obrigações trabalhistas (inclusive as previstas em Acordos e Convenções Coletivas de Trabalho) e previdenciárias relativas aos empregados da CONTRATADA que atuem ou tenham atuado na prestação de serviços objeto deste contrato;**

**XIII - identificar todos os equipamentos e materiais de sua propriedade, de forma a não serem confundidos com similares de propriedade do CONTRATANTE;**

**XIV - obedecer às normas e rotinas do CONTRATANTE, em especial as que disserem respeito à segurança, à guarda, à manutenção e à integridade das informações existentes ou geradas durante a execução dos serviços;**

**XV - implantar, de forma adequada, a planificação, execução e supervisão permanente dos serviços, de maneira a não interferir nas atividades do CONTRATANTE, respeitando suas normas de conduta;**

**XVI - reexecutar os serviços sempre que solicitado pelo CONTRATANTE, quando estiverem em desacordo com as técnicas e procedimentos aplicáveis;**

**XVII - guardar sigilo em relação às informações ou documentos de qualquer natureza de que venha a tomar conhecimento, respondendo, administrativa, civil e criminalmente por sua indevida divulgação e incorreta ou inadequada utilização;**

**XVIII - manter bens e equipamentos necessários à realização dos serviços, de qualidade comprovada, em perfeitas condições de uso, em quantidade adequada à boa execução dos trabalhos, cuidando para que os equipamentos elétricos sejam dotados de sistema de proteção, de modo a evitar danos na rede elétrica;**

**XIX - submeter à CONTRATANTE relatório mensal sobre a prestação dos serviços, relatando todos os serviços realizados, eventuais problemas verificados e qualquer fato relevante sobre a execução do objeto contratual;**

**XX - fornecer à equipe alocada para a execução dos serviços os equipamentos de proteção individual adequados à atividade, o necessário treinamento e fiscalizar sua efetiva utilização;**

**XXI - prestar os serviços por intermédio da equipe indicada nos documentos apresentados na fase de habilitação, a título de qualificação técnica, quando exigida;**

**XXII - A CONTRATADA deverá seguir as especificações do item 03, do Termo de Referência não sendo permitida qualquer alteração das especificações do produto após o ACEITE;**

**XXIII - A CONTRATADA deverá disponibilizar-se para reuniões que se façam necessária, sempre que convocada pela CONTRATANTE, para melhor subsidiar a realização dos serviços;**

**XXIV - A CONTRATADA será obrigada a efetuar a troca dos materiais de cenografia imediatamente, caso sejam entregues com qualquer tipo de dano (rasgo, cortes, falha de impressão e bordado, manchas, sujeiras, fora das medidas etc.) ou não funcionamento adequado;**

**XXV - A CONTRATADA será obrigada a manter a integridade física do acervo histórico, sem descaracterizar ou causar danos irreparáveis.**



SECRETARIA DO MEIO AMBIENTE  
ADMINISTRAÇÃO SUPERIOR, SECRETARIA E SEDE.  
**INSTITUTO DE BOTÂNICA**

Caixa Posta 4005  
01061-970 São Paulo, SP - Brasil.

**PARÁGRAFO PRIMEIRO**

A CONTRATADA não poderá oferecer, dar ou se comprometer a dar a quem quer que seja, tampouco aceitar ou se comprometer a aceitar de quem quer que seja, por conta própria ou por intermédio de outrem, qualquer pagamento, doação, compensação, vantagens financeiras ou benefícios de qualquer espécie relacionados de forma direta ou indireta ao objeto deste contrato, o que deve ser observado, ainda, pelos seus prepostos, colaboradores e eventuais subcontratados, caso permitida a subcontratação.

**PARÁGRAFO SEGUNDO**

Em atendimento à Lei Federal nº 12.846/2013 e ao Decreto Estadual nº 60.106/2014, a CONTRATADA se compromete a conduzir os seus negócios de forma a coibir fraudes, corrupção e quaisquer outros atos lesivos à Administração Pública, nacional ou estrangeira, abstendo-se de práticas como as seguintes:

- I – prometer, oferecer ou dar, direta ou indiretamente, vantagem indevida a agente público, ou a terceira pessoa a ele relacionada;
- II – comprovadamente, financiar, custear, patrocinar ou de qualquer modo subvencionar a prática dos atos ilícitos previstos em Lei;
- III – comprovadamente, utilizar-se de interposta pessoa física ou jurídica para ocultar ou dissimular seus reais interesses ou a identidade dos beneficiários dos atos praticados;
- IV – no tocante a licitações e contratos:
  - a) frustrar ou fraudar, mediante ajuste, combinação ou qualquer outro expediente, o caráter competitivo de procedimento licitatório público;
  - b) impedir, perturbar ou fraudar a realização de qualquer ato de procedimento licitatório público;
  - c) afastar ou procurar afastar licitante, por meio de fraude ou oferecimento de vantagem de qualquer tipo;
  - d) fraudar licitação pública ou contrato dela decorrente;
  - e) criar, de modo fraudulento ou irregular, pessoa jurídica para participar de licitação pública ou celebrar contrato administrativo;
  - f) obter vantagem ou benefício indevido, de modo fraudulento, de modificações ou prorrogações de contratos celebrados com a administração pública, sem autorização em lei, no ato convocatório da licitação pública ou nos respectivos instrumentos contratuais; ou
  - g) manipular ou fraudar o equilíbrio econômico-financeiro dos contratos celebrados com a administração pública;
- V – dificultar atividade de investigação ou fiscalização de órgãos, entidades ou agentes públicos, ou intervir em sua atuação, inclusive no âmbito das agências reguladoras e dos órgãos de fiscalização do sistema financeiro nacional.

**PARÁGRAFO TERCEIRO**

O descumprimento das obrigações previstas nos Parágrafos Primeiro e Segundo desta Cláusula Quarta poderá submeter a CONTRATADA à rescisão unilateral do contrato, a critério da CONTRATANTE, sem prejuízo da aplicação das sanções penais e administrativas cabíveis e, também, da instauração do processo administrativo de responsabilização de que tratam a Lei Federal nº 12.846/2013 e o Decreto Estadual nº 60.106/2014.

**CLÁUSULA QUINTA – DAS OBRIGAÇÕES E DAS RESPONSABILIDADES DO CONTRATANTE**

Ao CONTRATANTE cabe:



SECRETARIA DO MEIO AMBIENTE  
ADMINISTRAÇÃO SUPERIOR, SECRETARIA E SEDE.  
**INSTITUTO DE BOTÂNICA**

Caixa Posta 4005  
01061-970 São Paulo, SP - Brasil.

**I** - exercer a fiscalização dos serviços, designando servidor responsável pelo acompanhamento da execução contratual e, ainda, pelos contatos com a CONTRATADA;

**II** - fornecer à CONTRATADA todos os dados e informações necessários à execução do objeto do contrato;

**III** - efetuar os pagamentos devidos, de acordo com o estabelecido neste ajuste;

**IV- permitir aos técnicos e profissionais da CONTRATADA acesso às áreas físicas envolvidas na execução deste contrato, observadas as normas de segurança;**

**V** - Verificar os produtos entregues.

**VI** - É reservado à **CONTRATANTE** o direito de rejeitar total ou parcialmente os serviços contratados se não atender às exigências do TR, ficando a **CONTRATADA** obrigada a substituir ou reparar o mesmo no prazo estipulado pela **CONTRATANTE**, sob pena de aplicação das sanções previstas na legislação vigente.

**CLÁUSULA SEXTA - DA FISCALIZAÇÃO DOS SERVIÇOS**

O CONTRATANTE exercerá a fiscalização dos serviços contratados por intermédio do gestor do contrato de modo a assegurar o efetivo cumprimento das obrigações ajustadas.

**PARÁGRAFO PRIMEIRO**

A fiscalização não exclui e nem reduz a integral responsabilidade da CONTRATADA, mesmo perante terceiros, por quaisquer irregularidades constatadas na prestação dos serviços, inclusive quando resultantes de utilização de pessoal inadequado ou sem a qualificação técnica necessária, inexistindo, em qualquer hipótese, corresponsabilidade por parte do CONTRATANTE.

**PARAGRAFO SEGUNDO**

A ausência de comunicação, por parte do CONTRATANTE, referente a irregularidades ou falhas, não exime a CONTRATADA do regular cumprimento das obrigações previstas neste contrato e no **Anexo I** do Edital.

**CLÁUSULA SÉTIMA - DOS PREÇOS**

**A CONTRATADA obriga-se a executar os serviços objeto deste contrato pelo preço global de R\$**

**\_\_\_\_\_ ( \_\_\_\_\_ ):**

DESCRIÇÃO DOS SERVIÇOS	VALOR UNITÁRIO (R\$)	VALOR TOTAL (R\$)
Prestação de serviços para realização de produção e implantação de exposição, com cenografia, interatividade, montagem e desmontagem, para o Museu Botânico dr. João Barbosa Rodrigues, situado no Jardim Botânico de São Paulo, conforme especificações constantes do termo de referência que integra este edital como anexo I.		

**PARÁGRAFO PRIMEIRO**

Nos preços acima estão incluídos, além do lucro, todas as despesas e custos diretos e indiretos relacionados à prestação dos serviços, tais como tributos, remunerações, despesas financeiras e quaisquer outras necessárias ao cumprimento do objeto desta licitação, inclusive gastos com transporte.



SECRETARIA DO MEIO AMBIENTE  
ADMINISTRAÇÃO SUPERIOR, SECRETARIA E SEDE.  
**INSTITUTO DE BOTÂNICA**

Caixa Posta 4005  
01061-970 São Paulo, SP - Brasil.

**PARÁGRAFO SEGUNDO**

Caso a CONTRATADA seja optante pelo Simples Nacional e, por causa superveniente à contratação, perca as condições de enquadramento como microempresa ou empresa de pequeno porte ou, ainda, torne-se impedida de beneficiar-se desse regime tributário diferenciado por incorrer em alguma das vedações previstas na Lei Complementar Federal nº 123/2006, não poderá deixar de cumprir as obrigações avençadas perante a Administração, tampouco requerer o reequilíbrio econômico-financeiro, com base na alegação de que a sua proposta levou em consideração as vantagens daquele regime tributário diferenciado.

**PARÁGRAFO TERCEIRO**

O preço permanecerá fixo e irrevogável.

**CLAUSULA OITAVA – DOS RECURSOS ORÇAMENTÁRIOS**

No presente exercício as despesas decorrentes desta contratação irão onerar o **crédito orçamentário através da Câmara de Compensação Ambiental** **de classificação funcional programática** **e categoria econômica**.

**PARÁGRAFO ÚNICO**

No(s) exercício(s) seguinte(s), correrão à conta dos recursos próprios para atender às despesas da mesma natureza, cuja alocação será feita no início de cada exercício financeiro.

**CLÁUSULA NONA – DO RECEBIMENTO DO OBJETO**

**O objeto deste contrato será recebido provisoriamente em até (10) dias úteis, contados da data de recepção pela Administração do relatório de execução dos serviços do mês acompanhado da nota fiscal/fatura representativa da prestação dos serviços.**

**PARÁGRAFO PRIMEIRO**

**Havendo rejeição dos serviços, no todo ou em parte, a CONTRATADA deverá refazê-los no prazo estabelecido pelo CONTRATANTE, observando as condições estabelecidas para a prestação.**

**PARÁGRAFO SEGUNDO**

**Na impossibilidade de serem refeitos os serviços rejeitados, ou na hipótese de não serem os mesmos executados, o valor respectivo será descontado da importância devida à CONTRATADA, sem prejuízo da aplicação das sanções cabíveis.**

**PARÁGRAFO TERCEIRO**

**O recebimento do objeto dar-se-á definitivamente no prazo de 10 (dez) dias úteis, após o recebimento provisório, ou da data de conclusão das correções efetuadas com base no disposto no**



SECRETARIA DO MEIO AMBIENTE  
ADMINISTRAÇÃO SUPERIOR, SECRETARIA E SEDE.  
**INSTITUTO DE BOTÂNICA**

Caixa Posta 4005  
01061-970 São Paulo, SP - Brasil.

**Parágrafo Primeiro desta Cláusula, uma vez verificado a execução satisfatória dos serviços, mediante Termo de Recebimento Definitivo ou Recibo, firmado pelo servidor responsável.**

**CLÁUSULA DÉCIMA – DOS PAGAMENTOS**

Os pagamentos serão efetuados em três (03) parcelas de acordo com o cronograma financeiro e mediante a apresentação dos originais da nota fiscal/fatura no protocolo do Núcleo de Comunicações Administrativas do Instituto de Botânica, sito à Avenida Miguel Estéfano, nº 3687 – Água Funda São Paulo-SP – CEP 04301-012, em conformidade com a Cláusula Nona do Contrato. O primeiro pagamento, correspondente a 30% do valor total, será efetuado após a desmontagem e transporte da exposição original. A segunda parcela no valor de 40% do valor total será efetuada mediante a entrega do projeto expográfico final e entrega de proposta de roteiro de vídeos e interativo. O restante será efetuado 30 dias após a entrega final do projeto.

**PARÁGRAFO PRIMEIRO**

Os pagamentos serão realizados mediante depósito na conta corrente bancária em nome da CONTRATADA no Banco do Brasil S/A, conta nº \_\_\_\_\_, Agência nº \_\_\_\_\_, de acordo com as seguintes condições:

I - em 30 (trinta) dias, contados da data de entrega da nota fiscal/fatura, ou de sua reapresentação em caso de incorreções, na forma e local previstos nesta Cláusula.

II - A discriminação dos valores dos serviços deverá ser reproduzida na nota fiscal/fatura apresentada para efeito de pagamento.

**PARÁGRAFO SEGUNDO**

Havendo atraso nos pagamentos, incidirá correção monetária sobre o valor devido na forma da legislação aplicável, bem como juros moratórios, a razão de 0,5% (meio por cento) ao mês, calculados *pro rata temporis*, em relação ao atraso verificado.

**PARÁGRAFO TERCEIRO**

Constitui condição para a realização dos pagamentos a inexistência de registros em nome da CONTRATADA no “Cadastro Informativo dos Créditos não Quitados de Órgãos e Entidades Estaduais– CADIN ESTADUAL”, o qual deverá ser consultado por ocasião da realização de cada pagamento. O cumprimento desta condição poderá se dar pela comprovação, pela CONTRATADA, de que os registros estão suspensos, nos termos do artigo 8º da Lei Estadual nº 12.799/2008.

**PARAGRAFO QUARTO**

A CONTRATANTE poderá, por ocasião do pagamento, efetuar a retenção de tributos determinada por lei, ainda que não haja indicação de retenção na nota fiscal apresentada ou que se refira a retenções não realizadas em meses anteriores.

**PARÁGRAFO QUINTO**

O recolhimento do Imposto sobre Serviços de Qualquer Natureza – ISSQN deverá ser feito em consonância com o artigo 3º e demais disposições da Lei Complementar Federal nº 116/2003, e respeitando as seguintes determinações:



SECRETARIA DO MEIO AMBIENTE  
ADMINISTRAÇÃO SUPERIOR, SECRETARIA E SEDE.  
**INSTITUTO DE BOTÂNICA**

Caixa Posta 4005  
01061-970 São Paulo, SP - Brasil.

I - Quando da celebração do contrato, a CONTRATADA deverá indicar a legislação municipal aplicável aos serviços por ela prestados, relativamente ao ISSQN, esclarecendo, expressamente, sobre a eventual necessidade de retenção do tributo, pelo tomador dos serviços;

II - Caso se mostre exigível, à luz da legislação municipal, a retenção do ISSQN pelo tomador dos serviços:

a) O CONTRATANTE, na qualidade de responsável tributário, deverá reter a quantia correspondente do valor da nota-fiscal, fatura, recibo ou documento de cobrança equivalente apresentada e recolher a respectiva importância em nome da CONTRATADA no prazo previsto na legislação municipal.

b) Para tanto, a CONTRATADA deverá destacar o valor da retenção, a título de "RETENÇÃO PARA O ISS" ao emitir a nota fiscal, fatura, recibo ou documento de cobrança equivalente. Considera-se preço do serviço a receita bruta a ele correspondente, sem nenhuma dedução.

III - Caso, por outro lado, não haja previsão de retenção do ISSQN pelo tomador dos serviços:

a) A CONTRATADA deverá apresentar declaração da Municipalidade competente com a indicação de sua data-limite de recolhimento ou, se for o caso, da condição de isenção;

b) Mensalmente a CONTRATADA deverá apresentar comprovante de recolhimento do ISSQN por meio de cópias autenticadas das guias correspondentes ao serviço executado e deverá estar referenciado à data de emissão da nota fiscal, fatura ou documento de cobrança equivalente;

c) Caso, por ocasião da apresentação da nota fiscal, da fatura ou do documento de cobrança equivalente, não haja decorrido o prazo legal para recolhimento do ISSQN, poderão ser apresentadas cópias das guias de recolhimento referentes ao mês imediatamente anterior, devendo a CONTRATADA apresentar a documentação devida quando do vencimento do prazo legal para o recolhimento.

d) a não apresentação dessas comprovações assegura ao CONTRATANTE o direito de sustar o pagamento respectivo e/ou os pagamentos seguintes.

**CLÁUSULA DÉCIMA PRIMEIRA – DA SUBCONTRATAÇÃO, CESSÃO OU TRANSFERÊNCIA DOS DIREITOS E OBRIGAÇÕES CONTRATUAIS.**

**A CONTRATADA não poderá subcontratar, ceder ou transferir, total ou parcialmente, o objeto deste ajuste.**

**CLÁUSULA DÉCIMA SEGUNDA – DA ALTERAÇÃO DA QUANTIDADE DO OBJETO CONTRATADO**

A CONTRATADA fica obrigada a aceitar, nas mesmas condições contratadas, os acréscimos ou supressões que se fizerem necessários no objeto, a critério exclusivo do CONTRATANTE, até o limite de 25% (vinte e cinco por cento) do valor inicial atualizado do contrato.

**PARÁGRAFO ÚNICO**

Eventual alteração será obrigatoriamente formalizada pela celebração de prévio termo aditivo ao presente instrumento, respeitadas as disposições da Lei Federal nº 8.666/1993.

**CLÁUSULA DÉCIMA TERCEIRA – DA RESCISÃO**

O contrato poderá ser rescindido, na forma, com as consequências e pelos motivos previstos nos artigos 77 a 80 e 86 a 88, da Lei Federal nº 8.666/1993.



SECRETARIA DO MEIO AMBIENTE  
ADMINISTRAÇÃO SUPERIOR, SECRETARIA E SEDE.  
**INSTITUTO DE BOTÂNICA**

Caixa Posta 4005  
01061-970 São Paulo, SP - Brasil.

**PARÁGRAFO ÚNICO**

A CONTRATADA reconhece desde já os direitos do CONTRATANTE nos casos de rescisão administrativa, prevista no artigo 79 da Lei Federal nº 8.666/1993, bem como no artigo 1º, §2º, item 3, do Decreto Estadual nº 55.938/2010, com a redação que lhe foi dada pelo Decreto Estadual nº 57.159/2011, na hipótese da configuração de trabalho em caráter não eventual por pessoas físicas, com relação de subordinação ou dependência, quando a CONTRATADA for sociedade cooperativa.

**CLÁUSULA DÉCIMA QUARTA - DAS SANÇÕES PARA O CASO DE INADIMPLEMENTO**

A CONTRATADA ficará impedida de licitar e contratar com a Administração direta e indireta do Estado de São Paulo, pelo prazo de até 05 (cinco) anos, se vier a praticar quaisquer atos previstos no artigo 7º da Lei Federal nº 10.520, de 17 de julho de 2002, sem prejuízo da responsabilidade civil ou criminal, quando couber.

**PARÁGRAFO PRIMEIRO**

A sanção de que trata o caput desta Cláusula poderá ser aplicada juntamente com as multas previstas no **Anexo IV** do Edital indicado no preâmbulo deste instrumento, garantido o exercício de prévia e ampla defesa, e deverá ser registrada no CAUFESP, no "Sistema Eletrônico de Aplicação e Registro de Sanções Administrativas – e-Sanções", no endereço [www.esancoes.sp.gov.br](http://www.esancoes.sp.gov.br), e também no "Cadastro Nacional de Empresas Inidôneas e Suspensas – CEIS", no endereço <http://www.portaltransparencia.gov.br/ceis>.

**PARÁGRAFO SEGUNDO**

As sanções são autônomas e a aplicação de uma não exclui a de outra.

**PARÁGRAFO TERCEIRO**

O CONTRATANTE reserva-se no direito de descontar das faturas os valores correspondentes às multas que eventualmente forem aplicadas por descumprimento de cláusulas contratuais, ou, quando for o caso, efetuará a cobrança judicialmente.

**PARÁGRAFO QUARTO**

A prática de atos que atentem contra o patrimônio público nacional ou estrangeiro, contra princípios da administração pública, ou que de qualquer forma venham a constituir fraude ou corrupção, durante a licitação ou ao longo da execução do contrato, será objeto de instauração de processo administrativo de responsabilização nos termos da Lei Federal nº 12.846/2013 e do Decreto Estadual nº 60.106/2014, sem prejuízo da aplicação das sanções administrativas previstas nos artigos 87 e 88 da Lei Federal nº 8.666/1993, e no artigo 7º da Lei Federal nº 10.520/2002.

**CLÁUSULA DÉCIMA QUINTA - DA GARANTIA DE EXECUÇÃO CONTRATUAL**

A garantia de execução contratual, quando exigida pelo CONTRATANTE em decorrência da celebração do contrato, deverá obedecer às normas previstas no Edital indicado no preâmbulo deste instrumento

**CLÁUSULA DÉCIMA SEXTA – DISPOSIÇÕES FINAIS**

Fica ajustado, ainda, que:



SECRETARIA DO MEIO AMBIENTE  
ADMINISTRAÇÃO SUPERIOR, SECRETARIA E SEDE.  
**INSTITUTO DE BOTÂNICA**

Caixa Posta 4005  
01061-970 São Paulo, SP - Brasil.

I. Consideram-se partes integrantes do presente Termo de Contrato, como se nele estivessem transcritos:

- a. o Edital mencionado no preâmbulo e seus anexos.
- b. a proposta apresentada pela CONTRATADA;

II. Aplicam-se às omissões deste contrato as disposições normativas indicadas no preâmbulo deste Termo de Contrato e demais disposições regulamentares pertinentes.

III. Para dirimir quaisquer questões decorrentes deste Termo de Contrato, não resolvidas na esfera administrativa, será competente o foro da Comarca da Capital do Estado de São Paulo.

E assim, por estarem as partes justas e contratadas, foi lavrado o presente instrumento **em 03 (três) vias** de igual teor e forma que, lido e achado conforme pela CONTRATADA e pela CONTRATANTE, vai por elas assinado para que produza todos os efeitos de Direito, na presença das testemunhas abaixo identificadas.

São Paulo, [redacted] de [redacted] de 20XX.

\_\_\_\_\_  
CONTRATANTE

\_\_\_\_\_  
CONTRATADA

TESTEMUNHAS:

\_\_\_\_\_  
(nome, RG e CPF)

\_\_\_\_\_  
(nome, RG e CPF)



SECRETARIA DO MEIO AMBIENTE  
ADMINISTRAÇÃO SUPERIOR, SECRETARIA E SEDE.  
**INSTITUTO DE BOTÂNICA**

Caixa Posta 4005  
01061-970 São Paulo, SP - Brasil.

**ANEXO VI**

**MODELO REFERENTES À VISITA TÉCNICA**

**ANEXO VI.1**

**CERTIFICADO DE REALIZAÇÃO DE VISITA TÉCNICA  
(emitido pela Unidade Compradora)**

**ATESTO** que o representante legal do licitante \_\_\_\_\_, interessado em participar do Pregão Eletrônico nº \_\_\_\_/\_\_\_\_, Processo nº \_\_\_\_/\_\_\_\_, realizou nesta data visita técnica nas instalações do \_\_\_\_\_, recebendo assim todas as informações e subsídios necessários para a elaboração da sua proposta.

O licitante está ciente desde já que, em conformidade com o estabelecido no Edital, não poderá pleitear em nenhuma hipótese modificações nos preços, prazos ou condições ajustadas, tampouco alegar quaisquer prejuízos ou reivindicar quaisquer benefícios sob a invocação de insuficiência de dados ou informações sobre os locais em que serão executados os serviços.

(Local e data)

\_\_\_\_\_  
(nome completo, assinatura e qualificação do  
proposto da licitante)

\_\_\_\_\_  
(nome completo, assinatura e cargo do servidor  
responsável por acompanhar a vistoria)



SECRETARIA DO MEIO AMBIENTE  
ADMINISTRAÇÃO SUPERIOR, SECRETARIA E SEDE.  
**INSTITUTO DE BOTÂNICA**

Caixa Posta 4005  
01061-970 São Paulo, SP - Brasil.

**ANEXO VI.2**

**DECLARAÇÃO DE OPÇÃO POR NÃO REALIZAR A VISITA TÉCNICA**  
**(elaborado pelo licitante)**

Eu, \_\_\_\_\_, portador do RG nº \_\_\_\_\_ e do CPF nº \_\_\_\_\_, na condição de representante legal de \_\_\_\_\_ (*nome empresarial*), interessado em participar do Pregão Eletrônico nº \_\_\_/\_\_\_, Processo nº \_\_\_/\_\_\_, **DECLARO** que o licitante não realizou a visita técnica prevista no Edital e que, mesmo ciente da possibilidade de fazê-la e dos riscos e consequências envolvidos, optou por formular a proposta sem realizar a visita técnica que lhe havia sido facultada.

O licitante está ciente desde já que, em conformidade com o estabelecido no Edital, não poderá pleitear em nenhuma hipótese modificações nos preços, prazos ou condições ajustadas, tampouco alegar quaisquer prejuízos ou reivindicar quaisquer benefícios sob a invocação de insuficiência de dados ou informações sobre os locais em que serão executados os serviços.

(Local e data)

\_\_\_\_\_  
(nome completo, assinatura e qualificação do  
proposto da licitante)

\_\_\_\_\_  
(nome completo, assinatura e cargo do servidor  
responsável por acompanhar a vistoria)



SECRETARIA DO MEIO AMBIENTE  
ADMINISTRAÇÃO SUPERIOR, SECRETARIA E SEDE.  
**INSTITUTO DE BOTÂNICA**

Caixa Posta 4005  
01061-970 São Paulo, SP - Brasil.

**ANEXO VII**

**ANEXO LC-01 - TERMO DE CIÊNCIA E DE NOTIFICAÇÃO  
(Contratos)**

CONTRATANTE: \_\_\_\_\_

CONTRATADO: \_\_\_\_\_

CONTRATO Nº (DE ORIGEM): \_\_\_\_\_

OBJETO: PRESTAÇÃO DE SERVIÇOS PARA REALIZAÇÃO DE PRODUÇÃO E IMPLANTAÇÃO DE EXPOSIÇÃO, COM CENOGRAFIA, INTERATIVIDADE, MONTAGEM E DESMONTAGEM, PARA O MUSEU BOTÂNICO DR. JOÃO BARBOSA RODRIGUES, SITUADO NO JARDIM BOTÂNICO DE SÃO PAULO, ADVOGADO (S)/ Nº OAB: (\*) \_\_\_\_\_

Pelo presente TERMO, nós, abaixo identificados:

**1. Estamos CIENTES de que:**

- o ajuste acima referido estará sujeito a análise e julgamento pelo Tribunal de Contas do Estado de São Paulo, cujo trâmite processual ocorrerá pelo sistema eletrônico;
- poderemos ter acesso ao processo, tendo vista e extraindo cópias das manifestações de interesse, Despachos e Decisões, mediante regular cadastramento no Sistema de Processo Eletrônico, conforme dados abaixo indicados, em consonância com o estabelecido na Resolução nº 01/2011 do TCESP;
- além de disponíveis no processo eletrônico, todos os Despachos e Decisões que vierem a ser tomados, relativamente ao aludido processo, serão publicados no Diário Oficial do Estado, Caderno do Poder Legislativo, parte do Tribunal de Contas do Estado de São Paulo, em conformidade com o artigo 90 da Lei Complementar nº 709, de 14 de janeiro de 1993, iniciando-se, a partir de então, a contagem dos prazos processuais, conforme regras do Código de Processo Civil;
- Qualquer alteração de endereço – residencial ou eletrônico – ou telefones de contato deverá ser comunicada pelo interessado, peticionando no processo.

**2. Damo-nos por NOTIFICADOS para:**

- O acompanhamento dos atos do processo até seu julgamento final e consequente publicação;
- Se for o caso e de nosso interesse, nos prazos e nas formas legais e regimentais, exercer o direito de defesa, interpor recursos e o que mais couber.

**LOCAL e DATA:** \_\_\_\_\_

**GESTOR DO ÓRGÃO/ENTIDADE:**

Nome: \_\_\_\_\_

Cargo: \_\_\_\_\_

CPF: \_\_\_\_\_ RG: \_\_\_\_\_

Data de Nascimento: \_\_\_\_/\_\_\_\_/\_\_\_\_

Endereço residencial completo: \_\_\_\_\_

E-mail institucional \_\_\_\_\_

E-mail pessoal: \_\_\_\_\_

Telefone(s): \_\_\_\_\_

Assinatura: \_\_\_\_\_

**Responsáveis que assinaram o ajuste:**

**Pelo CONTRATANTE:**

Nome: \_\_\_\_\_

Cargo: \_\_\_\_\_

CPF: \_\_\_\_\_ RG: \_\_\_\_\_

Data de Nascimento: \_\_\_\_/\_\_\_\_/\_\_\_\_

Endereço residencial completo: \_\_\_\_\_

E-mail institucional \_\_\_\_\_

E-mail pessoal: \_\_\_\_\_

Telefone(s): \_\_\_\_\_

Assinatura: \_\_\_\_\_



SECRETARIA DO MEIO AMBIENTE  
ADMINISTRAÇÃO SUPERIOR, SECRETARIA E SEDE.  
**INSTITUTO DE BOTÂNICA**

Caixa Posta 4005  
01061-970 São Paulo, SP - Brasil.

**Pela CONTRATADA:**

Nome: \_\_\_\_\_  
Cargo: \_\_\_\_\_  
CPF: \_\_\_\_\_ RG: \_\_\_\_\_  
Data de Nascimento: \_\_\_\_/\_\_\_\_/\_\_\_\_  
Endereço residencial completo: \_\_\_\_\_  
E-mail institucional \_\_\_\_\_  
E-mail pessoal: \_\_\_\_\_  
Telefone(s): \_\_\_\_\_  
Assinatura: \_\_\_\_\_

**Advogado:**

(\*) Facultativo. Indicar quando já constituído, informando, inclusive, o endereço eletrônico.