



SECRETARIA DO MEIO AMBIENTE
ADMINISTRAÇÃO SUPERIOR, SECRETARIA E SEDE.
INSTITUTO DE BOTÂNICA

Caixa Postal 68041
01061-970 São Paulo, SP - Brasil.

EDITAL DE PREGÃO ELETRÔNICO OBJETIVANDO A CONTRATAÇÃO DE EMPRESA ESPECIALIZADA PARA FORNECIMENTO E INSTALAÇÃO DE PORTAS E PAINÉIS DE VIDRO TEMPERADO NO PRÉDIO DO NÚCLEO DE PESQUISA CURADORIA DO HERBÁRIO DO INSTITUTO DE BOTÂNICA

EDITAL DE PREGÃO ELETRÔNICO n° 17/2012

PROCESSO SMA N° 11118/2012.

DATA DO INÍCIO DO PRAZO PARA ENVIO DA PROPOSTA ELETRÔNICA: 13/11/2012

DATA DA REALIZAÇÃO: 28/11./2012 às 10:00 HORAS.

OFERTA DE COMPRAS: 26010600012012OC00326

O Senhor Diretor Técnico de Departamento, Luiz Mauro Barbosa, RG 4.722.918, usando a competência delegada pelo Decreto Estadual n° 31.138 de 09/01/1990 e Resolução SMA – 1 de 21/02/1990 e também pelos artigos 3° e 7°, inciso I, do Decreto Estadual n° 47.297, de 06 de novembro de 2002, c.c. artigo 8°, do Decreto Estadual n° 49.722, de 24 de junho de 2005, torna público que se acha aberta, nesta unidade, licitação na modalidade PREGÃO, a ser realizada por intermédio do sistema eletrônico de contratações denominado “Bolsa Eletrônica de Compras do Governo do Estado de São Paulo – Sistema BEC/SP”, com utilização de recursos de tecnologia da informação, denominada PREGÃO ELETRÔNICO, do tipo MENOR PREÇO, Processo SMA n° 11118/2012, objetivando a contratação de empresa especializada para fornecimento e instalação de portas e painéis de vidro temperado no prédio do Núcleo de Pesquisa Curadoria do Herbário de São Paulo, sob o regime de empreitada por preço global, que será regida pela Lei Federal n° 10.520, de 17 de julho de 2002, Decreto Estadual n° 49.722, de 24 de junho de 2005, pelo regulamento anexo a Resolução CC-27, de 25 de maio de 2006, aplicando-se subsidiariamente, no que couberem, as disposições contidas na Lei Federal n° 8.666, de 21 de junho de 1993, Lei Estadual n° 6.544, de 22 de novembro de 1989, do Decreto Estadual n° 47.297, de 06 de novembro de 2002, da Resolução CEGP-10, de 19 de novembro de 2002 e demais normas regulamentares aplicáveis à espécie.

As propostas deverão obedecer às especificações estabelecidas por este instrumento convocatório e seus anexos e serão encaminhadas, por meio eletrônico, após o registro dos interessados em participar do certame e o credenciamento de seus representantes no Cadastro Unificado de Fornecedores do Estado de São Paulo - CAUFESP.

A sessão pública de processamento do Pregão Eletrônico será realizada no endereço eletrônico www.bec.sp.gov.br ou www.bec.fazenda.sp.gov.br, no dia e hora mencionados no preâmbulo deste Edital e será conduzida pelo pregoeiro com o auxílio da equipe de apoio, designados nos autos do processo em epígrafe e indicados no sistema pela autoridade competente.



SECRETARIA DO MEIO AMBIENTE
ADMINISTRAÇÃO SUPERIOR, SECRETARIA E SEDE.
INSTITUTO DE BOTÂNICA

Caixa Postal 68041
01061-970 São Paulo, SP - Brasil.

I - DO OBJETO

A presente licitação tem por objeto a contratação de empresa para o fornecimento e instalação de portas e painéis de vidro temperado no prédio do Núcleo de Pesquisa Curadoria do Herbário de São Paulo, conforme memorial descritivo, que integram este edital como Anexos I

II - DA PARTICIPAÇÃO

1 - Poderão participar do certame todos os interessados em contratar com a Administração Estadual que estiverem registrados no CAUFESP, em atividade econômica compatível com o seu objeto, sejam detentores de senha para participar de procedimentos eletrônicos e tenham credenciado os seus representantes, na forma estabelecida no regulamento que disciplina a inscrição no referido cadastro.

1.1. O registro no CAUFESP, o credenciamento dos representantes que atuarão em nome da licitante no sistema de pregão eletrônico e a senha de acesso, deverão ser obtidos anteriormente à abertura da sessão pública e autorizam a participação em qualquer pregão eletrônico realizado por intermédio do sistema BEC/SP.

1.2. As informações a respeito das condições exigidas e dos procedimentos a serem cumpridos, para o registro no CAUFESP, para o credenciamento de representantes e para a obtenção de senha de acesso, estão disponíveis no endereço eletrônico www.bec.sp.gov.br ou www.bec.fazenda.sp.gov.br.

2. A participação no certame está condicionada, ainda, a que o interessado ao acessar, inicialmente, o ambiente eletrônico de contratações do Sistema BEC/SP, declare, mediante assinalação nos campos próprios, que inexistem qualquer fato impeditivo de sua participação no certame ou de sua contratação, que conhece e aceita os regulamentos do Sistema BEC/SP, relativos à Dispensa de Licitação, Convite ou Pregão Eletrônico.

3. A licitante responde integralmente por todos os atos praticados no pregão eletrônico, por seus representantes devidamente credenciados, assim como pela utilização da senha de acesso ao sistema, ainda que indevidamente, inclusive por pessoa não credenciada como sua representante.

4. Cada representante credenciado poderá representar apenas uma licitante, em cada pregão eletrônico.

5. O envio da proposta vinculará a licitante ao cumprimento de todas as condições e obrigações inerentes ao certame.

6. Para o exercício do direito de preferência de que trata o subitem 6, bem como para a fruição do benefício da habilitação com irregularidade fiscal previsto na alínea "f", do subitem 9, ambos do item V deste edital, a condição de microempresa, de empresa de pequeno porte ou cooperativa que preencha as condições estabelecidas no artigo 34, da Lei Federal 11.488, de 15/06/2007 deverá constar do registro da licitante junto ao CAUFESP.



SECRETARIA DO MEIO AMBIENTE
ADMINISTRAÇÃO SUPERIOR, SECRETARIA E SEDE.
INSTITUTO DE BOTÂNICA

Caixa Postal 68041
01061-970 São Paulo, SP - Brasil.

III – DAS PROPOSTAS

1 - As propostas deverão ser enviadas por meio eletrônico disponível no endereço www.bec.sp.gov.br ou www.bec.fazenda.sp.gov.br na opção PREGÃO – ENTREGAR PROPOSTA, desde a divulgação da íntegra do edital no referido endereço eletrônico, até o dia e horário previstos no preâmbulo para a abertura da sessão pública, devendo a licitante, para formulá-las, assinalar a declaração de que cumpre integralmente os requisitos de habilitação constantes do edital.

2 - Os preços unitários e totais, por item e preço total da proposta, discriminando-se separadamente material e mão de obra, para prestação dos serviços serão ofertados no formulário eletrônico próprio, em moeda corrente nacional, em algarismos, sem inclusão de qualquer encargo financeiro ou previsão inflacionária. Nos preços propostos deverão estar incluídos além do lucro, todas as despesas e custos, como por exemplo: transportes, tributos de qualquer natureza e todas as despesas, diretas ou indiretas, relacionadas com a prestação de serviços objeto da presente licitação.

2.1 - Proposta apresentada por cooperativa de trabalho deverá discriminar os valores dos insumos, especialmente os dos serviços sobre os quais incidirá a contribuição previdenciária que constitui obrigação da Administração contratante, observadas as disposições do subitem 2.3 do item V e do subitem 1.1 do item X deste Edital.

3 - O prazo de validade da proposta será de 60 (sessenta) dias.

4 - O preço ofertado permanecerá fixo e irrevogável.

5 - No formulário eletrônico de encaminhamento da proposta deverá ser anexada planilha conforme modelo constante do **Anexo VIII**, preenchida integralmente em todos os itens, com seus respectivos preços unitários e totais referentes à mão-de-obra e material, bem como o preço global da proposta, grafados em moeda corrente nacional.

5.1 - Só serão aceitos arquivo(s) contendo o anexo indicado no subitem 5, deste item III, elaborado no formato indicado no formulário eletrônico de encaminhamento da proposta, **sem quaisquer elementos que identifiquem a licitante**.

5.2 - Havendo divergência entre os valores consignados no arquivo indicado no subitem 5, deste item III, e os valores lançados no formulário eletrônico de encaminhamento da proposta, prevalecerão estes últimos.

6 - A proposta de preço deverá ser orçada em valores vigentes à data de sua apresentação.

IV - DA HABILITAÇÃO

1 - O julgamento da habilitação se processará na forma prevista no subitem 9, do item V, deste Edital, mediante o exame dos documentos a seguir relacionados, os quais dizem respeito a:



SECRETARIA DO MEIO AMBIENTE
ADMINISTRAÇÃO SUPERIOR, SECRETARIA E SEDE.
INSTITUTO DE BOTÂNICA

Caixa Postal 68041
01061-970 São Paulo, SP - Brasil.

1.1- HABILITAÇÃO JURÍDICA

- a) Registro empresarial na Junta Comercial, no caso de empresário individual;
- b) Ato constitutivo, estatuto ou contrato social atualizado e registrado na Junta Comercial, tratando-se de sociedade empresária ou cooperativa;
- c) Documentos de eleição ou designação dos atuais administradores, tratando-se de sociedade empresária ou cooperativa;
- d) Ato constitutivo atualizado e registrado no Cartório de Registro Civil de Pessoas Jurídicas, tratando-se de sociedade não empresária, acompanhado de prova da diretoria em exercício;
- e) Decreto de autorização em se tratando de sociedade empresária estrangeira em funcionamento no País, e ato de registro ou autorização para funcionamento expedido pelo órgão competente, quando a atividade assim o exigir.

1.1.1 – As sociedades cooperativas deverão apresentar o certificado de registro perante a entidade estadual da Organização das Cooperativas Brasileiras, nos termos do artigo 107 da Lei federal nº 5764, de 14/07/1971.

1.2 - REGULARIDADE FISCAL E TRABALHISTA

- a) prova de inscrição no Cadastro Nacional de Pessoas Jurídicas do Ministério da Fazenda (CNPJ);;
- b) prova de inscrição no Cadastro de Contribuintes Estadual e/ou Municipal, relativo à sede ou ao domicílio da licitante, pertinente ao seu ramo de atividade e compatível com o objeto do certame;
- c) certidão de regularidade de débito com as Fazendas Estadual e Municipal da sede ou do domicílio da licitante;
- d) certidão de regularidade de débito para com o Sistema de Seguridade Social (INSS), o Fundo de Garantia por Tempo de Serviço (FGTS);
- e) certidão Conjunta Negativa de Débitos ou Positiva com efeitos de Negativa, relativa a tributos federais e dívida ativa da União;
- f) Prova de inexistência de débitos inadimplidos perante a Justiça do Trabalho, mediante a apresentação de certidão negativa de débitos trabalhistas (CNDT).

1.3 - QUALIFICAÇÃO ECONÔMICO-FINANCEIRA

- a) Certidão negativa de falência, concordata, recuperação judicial e extrajudicial, expedida pelo distribuidor da sede da pessoa jurídica;



SECRETARIA DO MEIO AMBIENTE
ADMINISTRAÇÃO SUPERIOR, SECRETARIA E SEDE.
INSTITUTO DE BOTÂNICA

Caixa Postal 68041
01061-970 São Paulo, SP - Brasil.

a.1) se a licitante for cooperativa, a certidão mencionada na alínea “a”, deste subitem 1.3, deverá ser substituída por certidão negativa de ações de insolvência civil.

1.4 - QUALIFICAÇÃO TÉCNICA

a) atestado(s) de bom desempenho em serviço da mesma natureza, fornecido(s) pela(s) Contratante(s) dos serviços, contendo a especificação dos serviços executados e o prazo de execução.

a.1) O(s) atestado(s) deverá(ão) conter: prazo contratual, datas de início e término; local da prestação dos serviços; natureza da prestação dos serviços; quantidades executadas; caracterização do bom desempenho do licitante; outros dados característicos; e a identificação da pessoa jurídica emitente bem como o nome e o cargo do signatário;

b) Atestado de vistoria do local de execução dos serviços, assinado por servidor do órgão licitante e por representante da empresa interessada.

1.5. OUTRAS COMPROVAÇÕES

1.5.1- Declarações subscritas por representante legal da licitante, elaboradas em papel timbrado, atestando que:

a) atende plenamente aos requisitos de habilitação;

b) se encontra em situação regular perante o Ministério do Trabalho e Emprego, conforme modelo anexo ao Decreto Estadual nº 42.911, de 06/03/1998;

c) inexistente impedimento legal para licitar ou contratar com a Administração, inclusive em virtude das disposições da Lei Estadual nº 10.218, de 12 de fevereiro de 1999;

d) atende às normas relativas à saúde e segurança do trabalho (parágrafo único, artigo 117 da Constituição do Estado).

2- DISPOSIÇÕES GERAIS

Na hipótese de não constar prazo de validade nas certidões apresentadas, a Administração aceitará como válidas as expedidas até 180 (cento e oitenta) dias imediatamente anteriores à data de apresentação das propostas.

V – DA SESSÃO PÚBLICA E DO JULGAMENTO

1 - No dia e horário previstos neste edital, o Pregoeiro dará início à sessão pública do pregão eletrônico, com a abertura automática das propostas e a sua divulgação pelo sistema, na forma de grade ordenatória, em ordem crescente de preços.



SECRETARIA DO MEIO AMBIENTE
ADMINISTRAÇÃO SUPERIOR, SECRETARIA E SEDE.
INSTITUTO DE BOTÂNICA

Caixa Postal 68041
01061-970 São Paulo, SP - Brasil.

2 - A análise das propostas pelo Pregoeiro visará o atendimento das condições estabelecidas neste Edital e seus anexos.

2.1 - Serão desclassificadas as propostas:

a) cujo objeto não atenda as especificações, prazos e condições fixados no Edital;

b) que apresentem preço baseado exclusivamente em proposta das demais licitantes;

c) que por ação da licitante ofertante, contenham elementos que permitam a sua identificação.

2.1.1- A desclassificação se dará por decisão motivada do Pregoeiro.

2.2 - Serão desconsideradas ofertas ou vantagens baseadas nas propostas das demais licitantes.

2.3 - Se a licitante for cooperativa de trabalho, para fins de aferição do preço ofertado, será acrescido ao valor dos serviços de que trata o subitem 2.1, item III deste Edital o percentual de 15% (quinze por cento) a título de contribuição previdenciária, que constitui obrigação da Administração contratante (artigo 22, inciso IV, Lei Federal nº 8.212, de 24/06/1991, com a redação introduzida pela Lei Federal nº 9.876, de 26/11/1999, c/c o artigo 15, inciso I, Lei Federal nº 8.212/91).

2.4 - O eventual desempate de propostas do mesmo valor será promovido pelo sistema, com observância dos critérios legais estabelecidos para tanto.

3 - Nova grade ordenatória será divulgada pelo sistema contendo a relação das propostas classificadas e das desclassificadas.

4 - Será iniciada a etapa de lances, com a participação de todas as licitantes detentoras de propostas classificadas.

4.1 - A formulação de lances será efetuada, exclusivamente, por meio do sistema eletrônico.

4.1.1 - Os lances deverão ser formulados em valores distintos e decrescentes, inferiores à proposta de menor preço, ou em valores distintos e decrescentes inferiores ao do último valor apresentado pela própria licitante ofertante, observada, em ambos os casos, a redução mínima entre eles de **R\$ 90,00 (noventa reais)**, aplicável, inclusive, em relação ao primeiro formulado, prevalecendo o primeiro lance recebido, quando ocorrerem 2 (dois) ou mais lances do mesmo valor.

4.1.1.1- A aplicação do valor de redução mínima entre os lances incidirá sobre o **valor total da proposta**.

4.2 - A etapa de lances terá a duração inicial de 15 (quinze) minutos.



SECRETARIA DO MEIO AMBIENTE
ADMINISTRAÇÃO SUPERIOR, SECRETARIA E SEDE.
INSTITUTO DE BOTÂNICA

Caixa Postal 68041
01061-970 São Paulo, SP - Brasil.

4.2.1- A duração da etapa de lances será prorrogada automaticamente pelo sistema, visando à continuidade da disputa, quando houver lance admissível ofertado nos últimos 3 (três) minutos do período de que trata o subitem 4.2 ou nos sucessivos períodos de prorrogação automática.

4.2.1.1 - Não havendo novos lances ofertados nas condições estabelecidas no subitem 4.2.1, a duração da prorrogação encerrar-se-á, automaticamente, quando atingido o terceiro minuto contado a partir do registro no sistema, do último lance que ensejar prorrogação.

4.3- No decorrer da etapa de lances, as licitantes serão informadas pelo sistema eletrônico:

a) dos lances admitidos e dos inválidos, horários de seus registros no sistema e respectivos valores;

b) do tempo restante para o encerramento da etapa de lances.

4.4 - A etapa de lances será considerada encerrada findos os períodos de duração indicados no subitem 4.2.

5 - Encerrada a etapa de lances, o sistema divulgará a nova grade ordenatória, contendo a classificação final, em ordem crescente de valores.

5.1 - Para essa classificação será considerado o último preço admitido de cada licitante.

6 - Com base na classificação a que alude o subitem 5 deste item será assegurada às licitantes microempresas, empresas de pequeno porte ou cooperativas que preencham as condições estabelecidas no artigo 34, da Lei Federal nº 11.488, de 15/06/2007, preferência à contratação, observadas as seguintes regras:

6.1- A microempresa, empresa de pequeno porte ou cooperativa que preencha as condições estabelecidas no artigo 34, da Lei Federal nº 11.488, de 15/06/2007, detentora da proposta de menor valor, dentre aquelas cujos valores sejam iguais ou superiores até 5% (cinco por cento) ao valor da proposta melhor classificada, será convocada pelo pregoeiro, para que apresente preço inferior ao da melhor classificada, no prazo de 5 (cinco) minutos, sob pena de preclusão do direito de preferência.

6.1.1- A convocação recairá sobre a licitante vencedora de sorteio, no caso de haver propostas empatadas, nas condições do subitem 6.1.

6.2 - Não havendo a apresentação de novo preço, inferior ao preço da proposta melhor classificada, serão convocadas para o exercício do direito de preferência, respeitada a ordem de classificação, as demais microempresas, empresas de pequeno porte e cooperativas que preencham as condições estabelecidas no artigo 34, da Lei Federal nº 11.488, de 15/06/2007, cujos valores das propostas se enquadrem nas condições indicadas no subitem 6.1.



SECRETARIA DO MEIO AMBIENTE
ADMINISTRAÇÃO SUPERIOR, SECRETARIA E SEDE.
INSTITUTO DE BOTÂNICA

Caixa Postal 68041
01061-970 São Paulo, SP - Brasil.

6.3 - Caso a detentora da melhor oferta, de acordo com a classificação de que trata o subitem 5, seja microempresa, empresa de pequeno porte ou cooperativa que preencham as condições estabelecidas no artigo 34, da Lei Federal nº 11.488, de 15/06/2007, não será assegurado o direito de preferência, passando-se, desde logo, à negociação do preço.

7 - O Pregoeiro poderá negociar com o autor da oferta de menor valor, obtida com base nas disposições dos subitens 6.1. e 6.2., ou, na falta desta, com base na classificação de que trata o subitem 5, mediante troca de mensagens abertas no sistema, com vistas à redução do preço.

8 - Após a negociação, se houver, o Pregoeiro examinará a aceitabilidade do menor preço, decidindo, motivadamente a respeito.

8.1 - O critério de aceitabilidade dos preços ofertados será o de compatibilidade com os preços dos insumos e salários praticados no mercado, coerentes com a execução do objeto ora licitado, acrescidos dos respectivos encargos sociais e benefícios e despesas indiretas (BDI).

8.2 - O Pregoeiro poderá a qualquer momento solicitar às licitantes a composição de preços unitários de serviços e/ou de materiais/equipamentos, bem como os demais esclarecimentos que julgar necessário.

9 - Considerada aceitável a oferta de menor preço, passará o Pregoeiro ao julgamento da habilitação, observando as seguintes diretrizes:

a) Verificação dos dados e informações do autor da oferta aceita, constantes do CAUFESP e extraídos dos documentos indicados no item IV deste edital;

b) Caso os dados e informações constantes no CAUFESP não atendam aos requisitos estabelecidos no item IV deste Edital, o Pregoeiro verificará a possibilidade de suprir ou sanear eventuais omissões ou falhas, mediante consultas efetuadas por outros meios eletrônicos hábeis de informações;

b.1) Essa verificação será certificada pelo Pregoeiro na ata da sessão pública, devendo ser anexados aos autos, os documentos passíveis de obtenção por meio eletrônico, salvo impossibilidade devidamente certificada e justificada;

c) A licitante poderá, ainda, suprir ou sanear eventuais omissões ou falhas, relativas ao cumprimento dos requisitos e condições de habilitação estabelecidos no Edital, mediante a apresentação de documentos, desde que os envie no curso da própria sessão pública do pregão e até a decisão sobre a habilitação, por meio de *fac-símile* para o número (11) 5058-5308 ou por correio eletrônico para o endereço: smaterial@ibot.sp.gov.br

c.1) Sem prejuízo do disposto nas alíneas “a”, “b”, “c”, “d” e “e”, deste subitem 9 serão apresentados, obrigatoriamente, por fax ou por correio eletrônico, as declarações a que se refere o subitem 1.5.1, do item IV, deste edital.



SECRETARIA DO MEIO AMBIENTE
ADMINISTRAÇÃO SUPERIOR, SECRETARIA E SEDE.
INSTITUTO DE BOTÂNICA

Caixa Postal 68041
01061-970 São Paulo, SP - Brasil.

d) A Administração não se responsabilizará pela eventual indisponibilidade dos meios eletrônicos hábeis de informações, no momento da verificação a que se refere a alínea “b” ou dos meios para a transmissão de cópias de documentos a que se refere a alínea “c”, ambas deste subitem 9, ressalvada a indisponibilidade de seus próprios meios. Na hipótese de ocorrer essa indisponibilidade e/ou não sendo supridas ou saneadas as eventuais omissões ou falhas, na forma prevista nas alíneas “b” e “c”, a licitante será inabilitada, mediante decisão motivada.

e) Os originais ou cópias autenticadas por tabelião de notas, dos documentos enviados na forma constante da alínea “c” deverão ser apresentados no Núcleo de Compras e Suprimentos do Instituto de Botânica, sito à Avenida Miguel Estéfano, nº 3687 – Água Funda – São Paulo-SP, em até 02 (dois) dias após o encerramento da sessão pública, sob pena de invalidade do respectivo ato de habilitação e a aplicação das penalidades cabíveis.

f) Para habilitação de microempresas, empresas de pequeno porte ou cooperativas que preencham as condições estabelecidas no artigo 34, da Lei Federal nº 11.488, de 15/06/2007, não será exigida comprovação de regularidade fiscal, mas será obrigatória a apresentação dos documentos indicados no subitem 1.2, alíneas “a” a “e” do item IV deste Edital, ainda que os mesmos veiculem restrições impeditivas à referida comprovação.

g) Constatado o cumprimento dos requisitos e condições estabelecidos no Edital, a licitante será habilitada e declarada vencedora do certame.

h) Por meio de aviso lançado no sistema, o Pregoeiro informará às demais licitantes que poderão consultar as informações cadastrais da licitante vencedora utilizando opção disponibilizada no próprio sistema para tanto. Deverá ainda, informar o teor dos documentos recebidos por fac-símile ou outro meio eletrônico.

10 - A licitante habilitada nas condições da alínea “f”, do subitem 9 deste item V, deverá comprovar sua regularidade fiscal, sob pena de decadência do direito à contratação, sem prejuízo da aplicação das sanções cabíveis.

11 - A comprovação de que trata o subitem 10 deste item V deverá ser efetuada mediante a apresentação das competentes certidões negativas de débitos, ou positivas com efeito de negativa, no prazo de 2 (dois) dias úteis, contado a partir do momento em que a licitante for declarada vencedora do certame, prorrogável por igual período, a critério da Administração.

12 - Ocorrendo a habilitação na forma indicada na alínea “f”, do subitem 9, a sessão pública será suspensa pelo Pregoeiro, observados os prazos previstos no subitem 11, para que a licitante vencedora possa comprovar a regularidade fiscal de que tratam os subitens 10 e 11 deste item V.

13 - Por ocasião da retomada da sessão, o Pregoeiro decidirá motivadamente sobre a comprovação ou não da regularidade fiscal de que tratam os subitens 10 e 11 deste item V, ou sobre a prorrogação de prazo para a mesma comprovação, observado o disposto no mesmo subitem 11.



SECRETARIA DO MEIO AMBIENTE
ADMINISTRAÇÃO SUPERIOR, SECRETARIA E SEDE.
INSTITUTO DE BOTÂNICA

Caixa Postal 68041
01061-970 São Paulo, SP - Brasil.

14 - Se a oferta não for aceitável, se a licitante desatender às exigências para a habilitação, ou não sendo saneada a irregularidade fiscal, nos moldes dos subitens 10 a 13, deste item V, o Pregoeiro, respeitada a ordem de classificação de que trata o subitem 5 do mesmo item V examinará a oferta subsequente de menor preço, negociará com o seu autor, decidirá sobre a sua aceitabilidade e, em caso positivo, verificará as condições de habilitação e, assim sucessivamente, até a apuração de uma oferta aceitável cujo autor atenda aos requisitos de habilitação, caso em que será declarado vencedor.

VI - DO RECURSO, DA ADJUDICAÇÃO E DA HOMOLOGAÇÃO

1 - Divulgado o vencedor ou, se for o caso, saneada a irregularidade fiscal nos moldes dos subitens 10 a 13 do item V, o Pregoeiro informará às licitantes, por meio de mensagem lançada no sistema, que poderão interpor recurso, imediata e motivadamente, por meio eletrônico, utilizando para tanto, exclusivamente, campo próprio disponibilizado no sistema.

2 - Havendo interposição de recurso, na forma indicada no subitem "1" deste item, o Pregoeiro, por mensagem lançada no sistema, informará aos recorrentes que poderão apresentar memoriais contendo as razões de recurso, no prazo de 3 (três) dias após o encerramento da sessão pública, e às demais licitantes que poderão apresentar contra razões, em igual número de dias, os quais começarão a correr do término do prazo para apresentação de memoriais, sendo-lhes assegurada vista imediata dos autos, no endereço da unidade promotora da licitação, ou seja, Núcleo de Comunicações Administrativas do Instituto de Botânica, sito à Avenida Miguel Estéfano, nº 3687 – Água Funda – São Paulo-SP.

2.1 - Os memoriais de recurso e as contra - razões serão oferecidas por meio eletrônico, no sítio www.bec.sp.gov.br ou www.bec.fazenda.sp.gov.br, opção RECURSO, e a apresentação de documentos relativos às peças antes indicadas, se houver, será efetuada mediante protocolo, no Núcleo de Comunicações Administrativas, do Instituto de Botânica, sito à Avenida Miguel Estéfano, nº 3687 – Água Funda – São Paulo-SP, observados os prazos estabelecidos no subitem 2, deste item.

3 - A falta de interposição na forma prevista no subitem "1" deste item importará a decadência do direito de recurso e o pregoeiro adjudicará o objeto do certame ao vencedor, na própria sessão, propondo à autoridade competente a homologação do procedimento licitatório.

4 - Decididos os recursos e constatada a regularidade dos atos praticados, a autoridade competente adjudicará o objeto da licitação à licitante vencedora e homologará o procedimento licitatório.

5 - O recurso terá efeito suspensivo e o seu acolhimento importará a invalidação dos atos insuscetíveis de aproveitamento.

6 - A adjudicação será feita considerando a totalidade do objeto.

7 - Se a vencedora da licitação for cooperativa de trabalho, deverá apresentar no prazo de 02 (dois) dias úteis contados da data de adjudicação do



SECRETARIA DO MEIO AMBIENTE
ADMINISTRAÇÃO SUPERIOR, SECRETARIA E SEDE.
INSTITUTO DE BOTÂNICA

Caixa Postal 68041
01061-970 São Paulo, SP - Brasil.

objeto, os novos preços unitário e total por item para a contratação, a partir do valor total final obtido no certame.

7.1 - Para a apuração dos novos preços, deverá ser expurgado o acréscimo indicado no subitem 2.3, do item V deste edital, e o resultado da soma do novo preço total com o valor do acréscimo expurgado deverá ser igual ao valor total final obtido no certame.

7.2 – Esses novos preços serão lançados pela cooperativa no próprio sistema do pregão eletrônico.

7.3 - Se a cooperativa deixar de cumprir a obrigação estabelecida no subitem 7, deste item VI, no prazo ali mesmo assinalado, os preços unitários e total finais válidos para a contratação serão apurados pelo Contratante, com a aplicação do percentual que retrate a redução obtida entre o valor total oferecido na proposta inicial e o valor total final obtido no certame, sobre o preço unitário ofertado na referida proposta, observado, ainda, o disposto no subitem 7.1 deste item VI.

VII - DA DESCONEXÃO COM O SISTEMA ELETRÔNICO

1 - À licitante caberá acompanhar as operações no sistema eletrônico, durante a sessão pública, respondendo pelos ônus decorrentes de sua desconexão ou da inobservância de quaisquer mensagens emitidas pelo sistema.

2 - A desconexão do sistema eletrônico com o Pregoeiro, durante a sessão pública, implicará:

a) fora da etapa de lances, a sua suspensão e o seu reinício desde o ponto em que foi interrompida. Neste caso, se a desconexão persistir por tempo superior a 15 (quinze) minutos, a sessão pública deverá ser suspensa e reiniciada somente após comunicação expressa às licitantes de nova data e horário para a sua continuidade;

b) durante a etapa de lances, a continuidade da apresentação de lances pelas licitantes, até o término do período estabelecido no edital.

3 - A desconexão do sistema eletrônico com qualquer licitante, não prejudicará a conclusão válida da sessão pública ou do certame.

VIII - DO LOCAL E DAS CONDIÇÕES DE EXECUÇÃO DOS SERVIÇOS

O objeto desta licitação deverá ser executado no prédio do Núcleo de Pesquisa Curadoria do Herbário, localizado na Avenida Miguel Estéfano, nº 3687 – Água Funda São Paulo-SP, em conformidade com o estabelecido no Anexo I memorial descritivo deste edital, correndo por conta da Contratada as despesas de seguros, transporte, tributos, encargos trabalhistas e previdenciários decorrentes da execução do objeto do contrato.



SECRETARIA DO MEIO AMBIENTE
ADMINISTRAÇÃO SUPERIOR, SECRETARIA E SEDE.
INSTITUTO DE BOTÂNICA

Caixa Postal 68041
01061-970 São Paulo, SP - Brasil.

IX - DAS CONDIÇÕES DE RECEBIMENTO DO OBJETO

1 - O objeto da presente licitação será recebido provisoriamente em até 03 (três) dias úteis, contados da data de recepção pelo CONTRATANTE do relatório de execução dos serviços, acompanhado da nota fiscal/fatura representativa da prestação dos serviços.

2 - Havendo rejeição dos serviços, no todo ou em parte, a Contratada deverá refazê-los no prazo estabelecido pela Administração, observando as condições estabelecidas para a prestação dos serviços, sob pena de rescisão da contratação, sem prejuízo das penalidades cabíveis.

2.1- Na impossibilidade de serem refeitos os serviços rejeitados, ou na hipótese de não terem sido os mesmos executados, o valor respectivo será descontado da importância devida à Contratada, sem prejuízo da aplicação das sanções cabíveis.

3 - O recebimento do objeto dar-se-á definitivamente no prazo de 03 (três) dias úteis após o recebimento provisório, ou da data de conclusão das correções efetuadas com base no disposto no subitem 2 deste item IX, do ato convocatório, uma vez verificada a execução satisfatória dos serviços, mediante termo de recebimento definitivo, ou recibo, firmado pelo servidor responsável.

X - DO PAGAMENTO

1 - Para efeito de pagamento, a Contratada encaminhará ao Núcleo de Comunicações Administrativas do Instituto de Botânica, sito à Avenida Miguel Estéfano, nº 3687 – Água Funda – São Paulo-SP, após a conclusão da prestação dos serviços, a respectiva nota fiscal/fatura, acompanhada do relatório de execução dos serviços.

1.1 A discriminação dos valores dos insumos, especialmente os dos serviços, exigida no subitem 2.1 do item III deste Edital, deverá ser reproduzida na nota fiscal/fatura apresentada para efeito de pagamento.

2 - O pagamento será efetuado no prazo de 30 (trinta) dias (art. 2º do Decreto nº 32.117, de 10/08/1990, com redação dada pelo Decreto nº 43.914, de 26/03/1999), contado da data de entrada da nota fiscal/fatura no protocolo do órgão indicado no subitem 1 deste item X supra e à vista do termo de recebimento definitivo ou recibo, de que trata o subitem 3 do item IX deste edital.

3 - A nota fiscal/fatura que apresentar incorreção será devolvida à Contratada para a devida correção. Nesse caso, o prazo de que trata o subitem 2 deste item X, começará a fluir a partir da data de apresentação da nota fiscal/fatura, sem incorreções.

4 - Constitui condição para a realização dos pagamentos a inexistência de registros em nome da CONTRATADA no “Cadastro Informativo dos Créditos não Quitados de Órgãos e Entidades Estaduais do Estado de São Paulo – CADIN ESTADUAL”, o qual deverá ser consultado por ocasião da realização de cada pagamento.



SECRETARIA DO MEIO AMBIENTE
ADMINISTRAÇÃO SUPERIOR, SECRETARIA E SEDE.
INSTITUTO DE BOTÂNICA

Caixa Postal 68041
01061-970 São Paulo, SP - Brasil.

5 - O pagamento será feito mediante crédito aberto em conta corrente em nome da Contratada no Banco do Brasil S/A.

6 - Havendo atraso nos pagamentos, sobre o valor devido incidirá correção monetária nos termos do artigo 74 da Lei Estadual n.º 6.544/89, bem como juros moratórios, à razão de 0,5% (meio por cento) ao mês, calculados “*pro rata tempore*”, em relação ao atraso verificado.

7. O valor é fixo e não reajustável

XI - DA CONTRATAÇÃO

1 - A contratação decorrente desta licitação será formalizada mediante *Nota de Empenho, conforme artigo 62, da Lei Federal n.º 8.666, de 21/06/1993, e condições estabelecidas no Anexo I deste Edital.*

1.1 - Se, por ocasião da formalização do contrato, as certidões de regularidade de débito da Adjudicatária perante o Sistema de Seguridade Social (INSS), o Fundo de Garantia por Tempo de Serviço (FGTS), a Fazenda Nacional (Certidão conjunta negativa de débitos relativa a tributos federais e dívida ativa da União) e a Justiça do Trabalho (certidão negativa de débitos trabalhistas – CNDT), estiverem com os prazos de validade vencidos, o órgão licitante verificará a situação por meio eletrônico hábil de informações, certificando nos autos do processo a regularidade e anexando os documentos passíveis de obtenção por tais meios, salvo impossibilidade devidamente justificada.

1.2 - Se não for possível atualizá-las por meio eletrônico hábil de informações, a Adjudicatária será notificada para, no prazo de 3 (três) dias úteis, comprovar sua situação de regularidade de que trata o subitem 1.1 deste item XI mediante a apresentação das certidões respectivas com prazos de validade em vigência, sob pena de não se realizar a contratação.

1.3 – Constitui condição para a celebração da contratação a inexistência de registros em nome da adjudicatária no “Cadastro Informativo dos Créditos não Quitados de Órgãos e Entidades Estaduais do Estado de São Paulo – CADIN ESTADUAL”, e não inscrição no site de SANÇÕES ADMINISTRATIVAS, os quais deverão ser consultados por ocasião da respectiva celebração.

1.4 Sendo a vencedora do certame cooperativa, deverá, na data da contratação:

- a) demonstrar o registro da sociedade cooperativa perante a entidade estadual da Organização das Cooperativas Brasileiras, nos termos do artigo 107 da Lei Federal n.º 5.764, de 14 de julho de 1971;
- b) indicar o gestor encarregado de representá-la com exclusividade perante o contratante;
- c) declarar que manterá durante toda a vigência do contrato a condição de que trata o artigo 1º, parágrafo 1º, do Decreto Estadual n.º 55.938/2010, alterado pelo Decreto Estadual 57.159/2011, sob pena de rescisão imediata.

2 - A Adjudicatária deverá, no prazo de até 5 (cinco) dias corridos contados da data da convocação, comparecer ao Núcleo de Compras e Suprimentos do Instituto de Botânica,



SECRETARIA DO MEIO AMBIENTE
ADMINISTRAÇÃO SUPERIOR, SECRETARIA E SEDE.
INSTITUTO DE BOTÂNICA

Caixa Postal 68041
01061-970 São Paulo, SP - Brasil.

sito à Avenida Miguel Estéfano, nº 3687 – Água Funda – São Paulo-SP, para retirar a Nota de Empenho de acordo com o *art. 62 da Lei nº 8666/1993*.

3 - Quando a Adjudicatária deixar de comprovar a regularidade fiscal, nos moldes dos subitens 10 e 11, ou na hipótese de invalidação do ato de habilitação com base no disposto na alínea “e”, do subitem 9, do item V ou, ainda, quando convocada dentro do prazo de validade de sua proposta, não apresentar a situação regular de que tratam o subitem 1.1, 1.3 e 1.4, ambos deste item XI, ou se recusar a assinar o contrato, serão convocadas as demais licitantes classificadas, para participar de nova sessão pública do pregão, com vistas à celebração da contratação.

3.1 - Essa nova sessão será realizada em prazo não inferior a 02 (dois) dias úteis, contados da divulgação do aviso.

3.2 - A divulgação do aviso ocorrerá por publicação no Diário Oficial do Estado de São Paulo – DOE e nos endereços eletrônicos www.bec.sp.gov.br ou www.bec.fazenda.sp.gov.br e www.imesp.com.br, opção “e-negociospublicos”.

3.3- Na sessão, respeitada a ordem de classificação, observar-se-ão as disposições do subitem 7 a 10 do item V e subitens 1, 2, 3, 4 e 6 do item VI, todos deste Edital.

4 – O presente serviço será executado no prazo de 30 (trinta) dias.

5 - A execução dos serviços deverá ter início em até 02 (dois) dias, após o recebimento da Nota de Empenho.

6 – A contratada fica obrigada a aceitar, nas mesmas condições contratadas, os acréscimos ou supressões que se fizerem necessários no objeto, a critério exclusivo do Instituto de Botânica, até o limite de 25% (vinte e cinco por cento) do valor atualizado do contrato.

7 – A contratada será responsável pela instalação executada pelo prazo de um ano, a contar da data do recebimento definitivo dos serviços, devendo responder por qualquer defeito na mesma, oriundo comprovadamente de materiais de baixa qualidade ou de falhas na execução. Se a CONTRATADA deixar de atender imediatamente as instruções para corrigir qualquer serviço considerado insatisfatório, o Instituto de Botânica reserva-se o direito de fazer correções diretamente ou por contrato com terceiros, cobrando da CONTRATADA o custo dos serviços através dos meios que julgar convenientes.

XII - DAS SANÇÕES PARA O CASO DE INADIMPLENTO

1 - Ficará impedida de licitar e contratar com a Administração Direta e Indireta do Estado de São Paulo pelo prazo de até 5 (cinco) anos, a pessoa física ou jurídica, que praticar quaisquer atos previstos no artigo 7.º da Lei Federal n.º 10.520, de 17 de julho de 2002, c.c. o artigo 15, da Resolução CEGP-10 de 19 de novembro de 2002.



SECRETARIA DO MEIO AMBIENTE
ADMINISTRAÇÃO SUPERIOR, SECRETARIA E SEDE.
INSTITUTO DE BOTÂNICA

Caixa Postal 68041
01061-970 São Paulo, SP - Brasil.

2 - A sanção de que trata o subitem anterior poderá ser aplicada juntamente com as multas previstas na Resolução SMA 29/1999, garantido o exercício da prévia e ampla defesa, e deverá ser registrada no CAUFESP, no sítio www.sancoes.sp.gov.br

XIII - DA GARANTIA CONTRATUAL

Não será exigida a prestação de garantia para a contratação resultante desta licitação.

XIV - DAS DISPOSIÇÕES FINAIS

1 - A licitante deverá indicar preposto, devidamente credenciado, para realizar **vistoria obrigatória** do local de execução dos serviços, até 01 (um) dia útil antes da abertura da sessão, com o objetivo de cientificar-se das condições do local para elaboração de sua proposta de preços. **A vistoria poderá ser realizada nos dias 12, 13, 14, 21, 22, 23, 26 e 27 de novembro às 10h ou às 14h e no dia 19 de novembro às 14h**, no Núcleo de Compras e Suprimento do Instituto de Botânica, sito à Avenida Miguel Stéfano, nº 3687, Água Funda - São Paulo-SP quando será entregue o Atestado de Vistoria.

2 - As normas disciplinadoras desta licitação serão interpretadas em favor da ampliação da disputa, respeitada a igualdade de oportunidade entre os licitantes, desde que não comprometam o interesse público, a finalidade e a segurança da contratação.

3 - Das sessões públicas de processamento do Pregão serão lavradas atas circunstanciadas, observado o disposto no artigo 14, inciso XIII, do regulamento anexo à Resolução CC-27/2006, com a alteração introduzida pela resolução CC-52/2009 a serem assinadas pelo Pregoeiro e pela equipe de apoio.

4 - O sistema manterá sigilo quanto à identidade das licitantes, para o Pregoeiro até a etapa de negociação com o autor da melhor oferta e para os demais até a etapa de habilitação.

5 - O resultado deste Pregão e os demais atos pertinentes a esta licitação, sujeitos à publicação, serão divulgados no Diário Oficial do Estado e nos sítios eletrônicos www.imesp.com.br, opção "e-negociospublicos" e www.bec.sp.gov.br ou www.bec.fazenda.sp.gov.br, opção "pregão eletrônico".

6 - Até 2 (dois) dias úteis anteriores à data fixada para abertura da sessão pública, qualquer pessoa poderá, por meio do sistema eletrônico, solicitar esclarecimentos, providências ou impugnar o ato convocatório do Pregão Eletrônico.

6.1 - A impugnação, assim como os pedidos de esclarecimentos e informações, serão formulados em campo próprio do sistema, encontrado na opção EDITAL.

6.2 - As impugnações serão respondidas pelo subscritor do Edital e os esclarecimentos e informações prestados pelo pregoeiro, no prazo de até 1 (um) dia útil, anterior à data fixada para abertura da sessão pública



SECRETARIA DO MEIO AMBIENTE
ADMINISTRAÇÃO SUPERIOR, SECRETARIA E SEDE.
INSTITUTO DE BOTÂNICA

Caixa Postal 68041
01061-970 São Paulo, SP - Brasil.

6.3 - Acolhida à impugnação contra o ato convocatório, será designada nova data para realização da sessão pública.

7 - Os casos omissos do presente Pregão serão solucionados pelo Pregoeiro, e as questões relativas ao sistema, pelo Departamento de Controle de Contratações Eletrônicas – DCC.

8 - Integram o presente edital:

Anexo I – Memorial Descritivo;

Anexo II – Resolução SMA 29 de 1999;

Anexo III - Declaração de pleno atendimento aos requisitos de habilitação;

Anexo IV - Declaração de Situação Regular perante o Ministério do Trabalho e Emprego;

Anexo V - Declaração de inexistência de Impedimento Legal para Licitar ou contratar com a Administração Pública;

Anexo VI - Declaração de atendimento às normas relativas à saúde e segurança do trabalho (parágrafo único, art. 117, Constituição do Estado);

Anexo VII – Atestado de Vistoria;

Anexo VIII – Planilha de Composição de preços;

9 - Para dirimir quaisquer questões decorrentes da licitação, não resolvidas na esfera administrativa, será competente o foro da Comarca da Capital do Estado de São Paulo.

São Paulo, de2012.

Luiz Mauro Barbosa



SECRETARIA DO MEIO AMBIENTE
ADMINISTRAÇÃO SUPERIOR, SECRETARIA E SEDE.
INSTITUTO DE BOTÂNICA

Caixa Postal 68041
01061-970 São Paulo, SP - Brasil.

Diretor Técnico de Departamento
RG 4.722.918

**MEMORIAL DESCRITIVO
ANEXO I**

OBJETO: Serviços técnicos para fornecimento e instalação de portas e painéis de vidro temperado no prédio do Núcleo de Pesquisa Curadoria do Herbário do Instituto de Botânica

1. Preliminares

Este memorial tem por objetivo apresentar o descritivo para a contratação de serviços técnicos para fornecimento e instalação de portas e painéis de vidro temperado no prédio do Núcleo de Pesquisa Curadoria do Herbário do Instituto de Botânica, sito à Avenida Miguel Stéfano nº 3687 (ver croqui 01 a 04 abaixo).

Estão incluídos nos serviços o fornecimento dos vidros e todos os perfis de alumínio, matas juntas, trilhos e ferragens (puxadores, fechaduras, dobradiças, mola hidráulica, roldanas, pinos de travamento das portas no chão, pinos de travamento dos vidros, etc), além da mão de obra, colocação e todo material e equipamentos necessários para a perfeita instalação e funcionamento.

Todas as etapas dos serviços devem ser realizadas dentro dos melhores preceitos técnicos, atenderem a legislação e as normas técnicas brasileiras.

Todas as ações e necessidades (espaços para canteiro de serviços, entrada e saída de material, horário de trabalho etc.) para a execução dos serviços devem ser previamente acordadas com o Centro Administrativo do Instituto de Botânica.

Caberá à CONTRATADA fornecer todos os equipamentos individuais de proteção aos seus funcionários, tais como: capacetes, luvas, botas, máscaras, óculos, etc., de acordo com as prescrições específicas em vigor, e executar os escoramentos que se fizerem necessários, estritamente de acordo com as normas de segurança estabelecidas pela ABNT.

Durante o tempo de realização dos serviços as áreas objeto dos serviços devem ser constantemente limpas e os resíduos e entulhos porventura gerados devem ser removidos para aterro devidamente licenciado.

Em eventual caso de falha, na qualidade dos materiais, transporte ou na execução dos serviços a serem contratados (parcial ou totalmente), caberá a CONTRATADA providenciar as medidas corretivas que se fizerem necessárias, como por exemplo: a remoção dos materiais danificados, trocas totais ou parciais e re-execução, re-composição, etc., correndo essas despesas exclusivamente por sua conta.

Todo e qualquer dano às pessoas ou ao patrimônio (natural ou construído, à infraestrutura existente, aos edifícios, pisos, etc) do Instituto de Botânica ou de seus visitantes, decorrente da execução dos serviços, serão da inteira responsabilidade da CONTRATADA.

A execução dos serviços, bem como a aplicação, o manuseio e transporte dos materiais deverão obedecer todas as especificações dos fornecedores e padronizações da ABNT e da legislação pertinente.

Caberá à CONTRATADA total responsabilidade pela boa execução dos serviços, inclusive de terceiros, o transporte de pessoal e materiais necessários para sua execução.



SECRETARIA DO MEIO AMBIENTE
ADMINISTRAÇÃO SUPERIOR, SECRETARIA E SEDE.
INSTITUTO DE BOTÂNICA

Caixa Postal 68041
01061-970 São Paulo, SP - Brasil.

Caberá à CONTRATADA a verificação das medidas “in loco” além da identificação dos perfis de alumínio e das ferragens existentes no local.

2. Descrição dos serviços

Primeiramente cabe esclarecer que, para se manter a estética dos vidros já colocados no prédio do herbário, os perfis e as ferragens a serem instaladas devem possuir as mesmas características dos existentes no local, ou seja, o mesmo material, cor, textura, formato e dimensão. É necessária a verificação das características das ferragens e perfis existentes no prédio do herbário antes da execução dos serviços.

Não será tolerada a instalação de ferragens com características diferentes das existentes no prédio do herbário.

2.1. Quadro de dimensões – portas e painéis - prédio do Núcleo de Pesquisa Curadoria do Herbário

Nº	Quantidade	Dimensões em mm	Espessura em mm	tipo
01	03	Altura=2570 Compr.=2007	08	Fixo
02	01	Altura=2570 Compr.=2005	10	Dobradiça com mola
03	04	Altura=2570 Compr.=6150	08	Fixo e correr
04	02	Altura=2850 Compr.=6150 Altura=3150	08	Fixo e correr

Nota: a - as medidas são aproximadas

b - é necessária a verificação das medidas nos locais onde serão instalados os vidros

2.2. Croqui 01 – painel fixo – 03 unidades (vista do corredor para a sala)

Vidro incolor temperado de 08mm

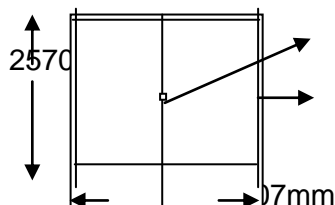

Pino para travamento dos vidros

Perfil de alumínio

2.3. Croqui 02 - Porta com dobradiça e mola hidráulica – 01 unidade (vista do corredor para a sala)

Vidro incolor temperado de 10mm

→ Dobradiça



SECRETARIA DO MEIO AMBIENTE
ADMINISTRAÇÃO SUPERIOR, SECRETARIA E SEDE.
INSTITUTO DE BOTÂNICA

Caixa Postal 68041
01061-970 São Paulo, SP - Brasil.

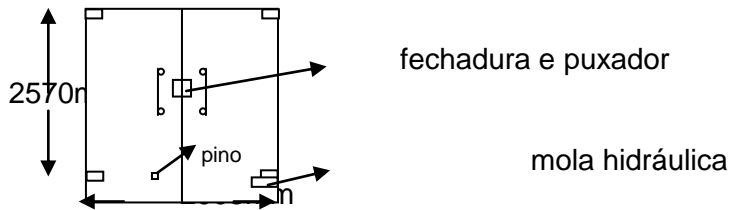

2.4. Croqui 03 – Porta de correr – 04 unidades

(vista do corredor para o jardim)

Vidro incolor temperado de 08mm

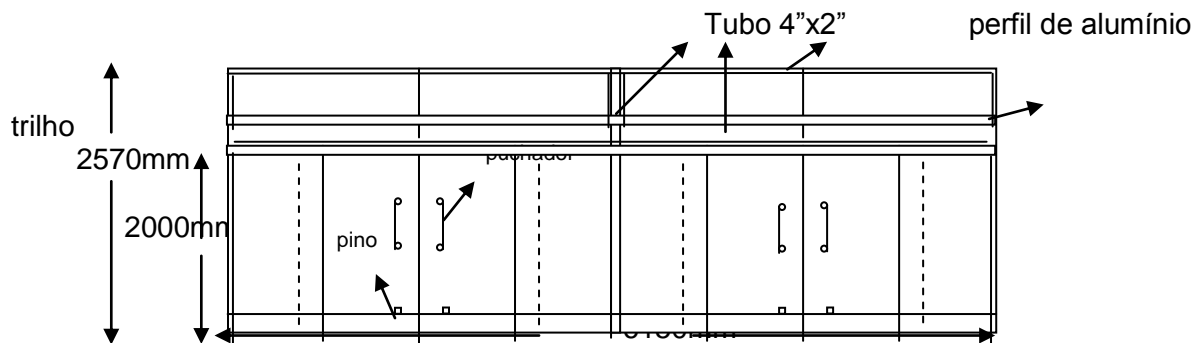

2.5. Croqui 04 - Porta de correr – 02 unidades

(vista do corredor para o jardim)

Vidro incolor temperado de 08mm

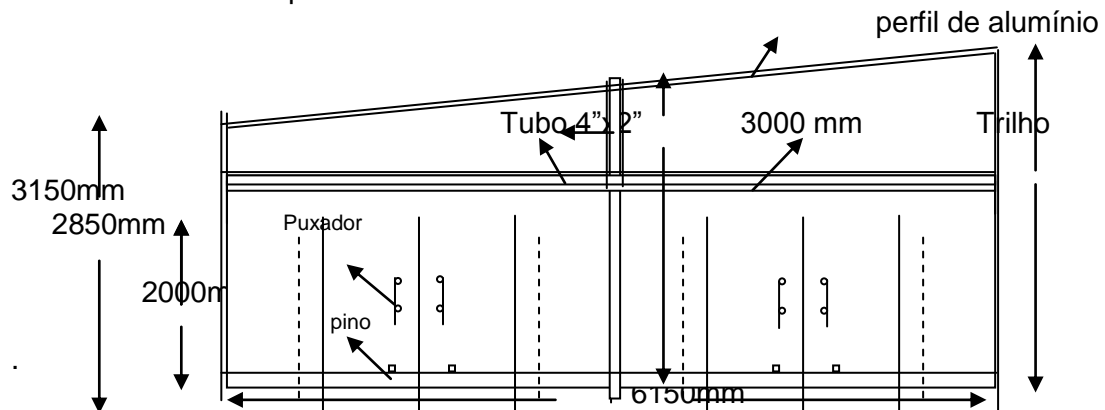

3. Prazos

Os serviços serão executados em 30 (trinta) dias corridos.

4- LOCAL PARA EXECUÇÃO DOS SERVIÇOS:

Os serviços deverão ser executados Prédio do Núcleo de Pesquisa Curadoria do Herbário, do Instituto de Botânica, sito à Avenida Miguel Estéfano, nº 3687, Água Funda – São Paulo-SP, correndo por conta da Contratada as despesas de seguros,



SECRETARIA DO MEIO AMBIENTE
ADMINISTRAÇÃO SUPERIOR, SECRETARIA E SEDE.
INSTITUTO DE BOTÂNICA

Caixa Postal 68041
01061-970 São Paulo, SP - Brasil.

transporte, tributos, encargos trabalhistas e previdenciários decorrentes da execução do objeto do contrato.

ANEXO II

RESOLUÇÃO N.º 029 DE 24/09/99 DA SECRETARIA DE ESTADO DO MEIO AMBIENTE, PUBLICADA EM 25/09/99.

Dispõe sobre normas para aplicação das multas previstas na Lei Estadual 6.544, de 22-11-89 e na Lei Federal 8.666, de 21-6-93

O Secretário do Meio Ambiente resolve:

Artigo 1º - A aplicação das multas a que aludem os artigos 79, 80 e 81, inciso II, da Lei Estadual 6.544, de 22-11-89 e os artigos 81, 86 e 87, inciso II, da Lei Federal 8.666, de 21-6-93, obedecerá, no âmbito da Pasta, as normas constantes desta Resolução.

Artigo 2º - O atraso injustificado na execução de contrato de compras e serviços e de obras e serviços a estas vinculadas sujeitarão o contratado à multa de mora, calculada sobre o valor da obrigação, na seguinte conformidade:

- a) atraso de até 30 dias, multa de 0,2% por dia de atraso;
- b) atraso superior a 30 dias, multa de 0,4 por dia de atraso;

Parágrafo 1º - O prazo de entrega de material ocorrerá a partir da data em que o adjudicatário for notificado de que a Nota de Empenho ou documento equivalente se achem a sua disposição.

Parágrafo 2º - Se o material for recusado, o contratado deverá substituí-lo dentro de 15 dias da notificação da recusa, sob pena de sujeitar-se à aplicação de multa, nos termos do disposto no artigo 2º, nesta hipótese calculada a partir do primeiro dia útil seguinte ao término do prazo acima referido.

Artigo 3º - Pela inexecução total ou parcial do contrato, e garantida a defesa prévia, poderá ser aplicada ao contratado:

- a) multa de 30%, calculada sobre o total ou parte da obrigação contratada;
- b) multa correspondente à diferença de preço resultante da nova licitação realizada para complementar ou realização para complementação ou realização da obrigação não cumprida.

Artigo 4º - As multas referidas nos artigos 2º e 3º desta Resolução serão descontadas da garantia oferecida, e dos respectivos pagamentos se o valor da multa for superior ao da garantia, na forma prevista nos parágrafos 2º e 3º do artigo 86 e parágrafo 1º do artigo 87, da Lei Federal 8.666/93.

Artigo 5º - Pela recusa injustificada em assinar o contrato, aceitar ou retirar o instrumento equivalente, dentro do prazo estabelecido pela Administração, fica o adjudicatário sujeito à multa de 10% sobre o valor da obrigação.

Artigo 6º - Se o pagamento da multa imposta ao faltoso não for satisfeita dentro do prazo de 30 dias contados da data da respectiva notificação, sua cobrança será efetuada por ação judicial própria.

Artigo 7º - Os instrumentos convocatórios e os contratos deverão consignar expressamente as normas estabelecidas na presente Resolução.



SECRETARIA DO MEIO AMBIENTE
ADMINISTRAÇÃO SUPERIOR, SECRETARIA E SEDE.
INSTITUTO DE BOTÂNICA

Caixa Postal 68041
01061-970 São Paulo, SP - Brasil.

Artigo 8º - As disposições desta Resolução aplicam-se, inclusive, aos contratos com dispensa ou inexigibilidade de licitação.

Artigo 9º - As multas estabelecidas nesta Resolução são autônomas e a aplicação de uma não exclui a aplicação de outra.

Artigo 10º - Esta Resolução entrará em vigor na data de sua publicação, ficando revogada a Resolução SMA-15, de 06-07-90.

ANEXO III

DECLARAÇÃO DE PLENO ATENDIMENTO AOS REQUISITOS DE HABILITAÇÃO

Eu, ___ (nome completo)___, ___(qualificação)___, representante legal da Empresa _____, CNPJ nº _____, sediada _____, declaro, sob as penas da lei, que referida empresa atende aos requisitos exigidos no Edital de Pregão Eletrônico nº/2012.

Local e data.....

**representante legal
(com carimbo da empresa)**



SECRETARIA DO MEIO AMBIENTE
ADMINISTRAÇÃO SUPERIOR, SECRETARIA E SEDE.
INSTITUTO DE BOTÂNICA

Caixa Postal 68041
01061-970 São Paulo, SP - Brasil.

ANEXO IV

**DECLARAÇÃO DE REGULARIDADE PERANTE O
MINISTÉRIO DO TRABALHO E EMPREGO**

Eu (nome completo), representante legal da empresa (nome da pessoa jurídica), interessada em participar no processo licitatório na modalidade de Pregão Eletrônico nº/2012, Processo SMA nº..... do Instituto de Botânica, declaro, sob as penas da lei, que nos termos do § 6º, do artigo 27, da Lei nº 6.544, de 22 de novembro de 1989, a (nome da pessoa jurídica) encontra-se em situação regular perante o Ministério do Trabalho e Emprego, no que se refere à observação do disposto no inciso XXXIII do artigo 7º, da Constituição Federal.

São Paulo, de de 2012

Representante legal (com carimbo da empresa)

OBS:- Este documento deverá ser redigido em papel timbrado da licitante



SECRETARIA DO MEIO AMBIENTE
ADMINISTRAÇÃO SUPERIOR, SECRETARIA E SEDE.
INSTITUTO DE BOTÂNICA

Caixa Postal 68041
01061-970 São Paulo, SP - Brasil.

ANEXO V

**DECLARAÇÃO DE INEXISTÊNCIA DE IMPEDIMENTO LEGAL PARA LICITAR OU
CONTRATAR COM A ADMINISTRAÇÃO PÚBLICA**

À
SECRETARIA DE ESTADO DO MEIO AMBIENTE
INSTITUTO DE BOTANICA
PROCESSO SMA n°.....
PREGÃO ELETRÔNICO Nº/2012

Declaro para os devidos fins de direito e sob as penalidades cabíveis, a inexistência de impedimento legal para licitar ou contratar com a Administração Pública.

São Paulo, de de 2012

(Carimbo da empresa, nome, cargo da pessoa que assina)

OBS:- Este documento deverá ser redigido em papel timbrado da licitante



SECRETARIA DO MEIO AMBIENTE
ADMINISTRAÇÃO SUPERIOR, SECRETARIA E SEDE.
INSTITUTO DE BOTÂNICA

Caixa Postal 68041
01061-970 São Paulo, SP - Brasil.

ANEXO VI

DECLARAÇÃO QUE A EMPRESA ATENDE ÀS NORMAS RELATIVAS À SAÚDE E SEGURANÇA DO TRABALHO

À
SECRETARIA DE ESTADO DO MEIO AMBIENTE
INSTITUTO DE BOTÂNICA
PREGÃO ELETRÔNICO Nº/2012
PROCESSO SMA Nº

Eu _____ (nome completo), represen-
tante legal da empresa _____ (nome da pessoa jurídica), interessada em
participar do processo licitatório – modalidade Pregão Eletrônico nº/2012, do Instituto de
Botânica, DECLARO, sob as penas da lei, que referida empresa cumpre as normas relativas
à saúde e segurança do trabalho.

(Local), _____ de _____ de 2012.

Representante Legal
(com carimbo da Empresa)



SECRETARIA DO MEIO AMBIENTE
ADMINISTRAÇÃO SUPERIOR, SECRETARIA E SEDE.
INSTITUTO DE BOTÂNICA

Caixa Postal 68041
01061-970 São Paulo, SP - Brasil.

ANEXO VII
ATESTADO DE VISTORIA

PREGÃO ELETRÔNICO Nº/2012
PROCESSO SMA Nº.....

ATESTO, para os devidos fins de comprovação junto ao Pregão Eletrônico nº..... / 2012, que a empresa....., representada pelo Sr.RG. nº.....efetuou vistoria aos ___ / ___ / 2012, em conjunto com representante da Unidade, no local onde será realizado o **fornecimento e instalação de portas e painéis de vidro temperado no prédio do Herbário do Instituto de Botânica**, conforme especificações constantes do Memorial Descritivo, que integra este edital como Anexo I, ao qual se teve acesso, estando ciente do serviços a serem realizados e das condições para tanto.

São Paulo, de..... 2012.

De acordo:

Representante do Instituto de Botânica

De acordo:

Representante da empresa



SECRETARIA DO MEIO AMBIENTE
ADMINISTRAÇÃO SUPERIOR, SECRETARIA E SEDE.
INSTITUTO DE BOTÂNICA

Caixa Postal 68041
01061-970 São Paulo, SP - Brasil.

ANEXO VIII

PLANILHA DE COMPOSIÇÃO DE PREÇOS

PREGÃO ELETRÔNICO Nº/2012
PROCESSO SMA Nº.....

Pela presente, apresentamos proposta referente fornecimento e instalação de portas e painéis de vidro temperado no prédio do Núcleo de Pesquisa Curadoria do Herbário de São Paulo, na conformidade do Anexo I - Memorial Descritivo do edital.

Item	Discriminação	Unid	Quant.	V. Unit. MAT (R\$/m ²)	V. Unit. MO (R\$/m ²)	V. Total MAT (R\$)	V. Total MO (R\$)	Valor Total
1	Fornecimento de material e montagem de painéis de vidro fixos (croqui 01)	M ²	15,474					
2	Fornecimento de material e montagem de portas de vidro com dobradiça e mola hidráulica (croqui 02)	M ²	5,153					
3	Fornecimento de material e montagem de painéis de vidro fixos com portas de correr (croqui 03)	M ²	63,222					
4	Fornecimento de material e montagem de painéis de vidro fixos com portas de correr (croqui 04)	M ²	36,900					
TOTAL GERAL DA PROPOSTA								

A presente proposta tem validade de 60 (sessenta) dias, contados da data de abertura do envelope desta proposta.

Declaramos que todos os impostos, seguros, taxas e demais encargos incidentes, estão incluídos no preço ofertado, e que concordamos com todos os termos do Edital em referência.

_____, _____ de _____ de 2.012

Atenção: Os anexos das propostas enviadas para o Pregão Eletrônico do Sistema BEC/SP deverão observar os seguintes procedimentos, a fim de que não seja permitida a identificação do proponente: Clicar na aba "Arquivo", Clicar em "Propriedades" • Apagar as informações constantes do "Título", "Autor" e "Empresa", onde poderá ser identificado o licitante.